

UDKAST



THISTED KOMMUNE

§ 16 b MILJØTILLADELSE

Ammoniakemission mellem 750 og 3.500 kg NH₃-N/år

Svineproduktion
Kjelstrupvej 10, 7700 Thisted
xx. februar 2025





Datablad

Titel: § 16 b miljøtilladelse til husdyrbruget Kjelstrupvej 10, 7700 Thisted

Godkendelsestype: § 16 b husdyrbrug med en ammoniakemission mellem 750 og 3.500 kg NH₃-N/år

Dato for afgørelse: x.x.202x

Ansøger og ejer: I/S Skovsted
Skovstedvej 23
7700 Thisted

Husdyrbrugets adresse: Kjelstrupvej 10, 7700 Thisted

CVR- nr.: 29358370

CHR nr.: 92502

BFE nr.: 8897475

Matrikelnr.: 7a - Kjelstrup By, Hillerslev

Andre husdyrbrug drevet af ansøger: Kjelstrupvej 5, 7700 Thisted
Skovstedvej 23, 7700 Thisted

Biaktiviteter: -

Tilsynsmyndighed: Thisted Kommune, Teknik, Erhverv og Beskæftigelse
Kirkevej 9, 7760 Hurup Thy
tlf.: 9917 1717
e-mail: teknisk@thisted.dk

Konsulent: Jørgen Røhrmann
Firma: Fjordland
Adresse: Silstrupparken 2
Tlf. nr.: 96185730
E-mail: jro@fjordland.dk
CVR: 41503610

Ansøgningskema: 247025

Ansøgning indsendt: d. 10. december 2024

Version: 2

Landbrugssagsbehandler: Mie Sejerskilde Lyhne

Kvalitetssikring: Ulrik B. Krogh



Indholdsfortegnelse

DATABLAD	1
1 RESUMÉ	3
<i>Tidligere afgørelser</i>	3
2 AFGØRELSE OM MILJØTILLADELSE	4
<i>Vurdering</i>	4
<i>Retsvirkning</i>	5
<i>Orientering om generelle regler</i>	5
3 VILKÅR	7
4 BEGRUNDELSE FOR VILKÅR	13
<i>Generelle vilkår</i>	13
<i>Husdyrbrugets anvendelse af BAT</i>	13
<i>Egenkontrol</i>	13
<i>Naturressourcer</i>	13
<i>Husdyrbrugets anlæg</i>	13
<i>Gener</i>	14
<i>Forurening</i>	14
5 OFFENTLIGGØRELSE	16
<i>Nabo-/partshøring</i>	16
<i>Offentliggørelse</i>	16
<i>Annoncering</i>	17
6 KLAGEVEJLEDNING	17
7 RETSBESKYTTELSE	17
8 THISTED KOMMUNES BEMÆRKNING OG VURDERING	19
<i>Oplysninger om husdyrbruget og det ansøgte</i>	19
9 AMMONIAKDEPOSITION OG BILAG IV-ARTER	23
<i>Beskyttelsesniveau for ammoniakemission</i>	23
<i>Ammoniakdeposition på Natura 2000-områder</i>	24
<i>Bilag IV-arter</i>	24
BILAG	26



1 Resumé

Thisted Kommune har den 10. december 2024 modtaget en ansøgning om § 16 b-miljøtilladelse på Kjelstrupvej 10, 7700 Thisted.

På ejendommen Kjelstrupvej 10 ønskes det at genetablere svineproduktion, der ansøges derfor om en ny tilladelse efter § 16b. Der har været dyr på ejendommen inden for de sidste 8 år, og der er derfor indtastet en 8-års drift.

Der ansøges om tilladelse til produktion i 5 staldafsnit med et samlet produktionsareal på 1.516 m², og en ammoniakemission på 1.524,4 kg NH₃-N/år.

Husdyrgødningen håndteres som flydende husdyrgødning. Der findes to gyllebeholdere på ejendommen, med et samlet overfladeareal på 790 m², og en ammoniakemission på 158 kg NH₃-N/år. Der etableres overdækning på begge gyllebeholdere, som bidrager til at BAT-kravet til ejendommen overholdes.

Ansøgers oplysninger kan ses i Bilag 1, som indeholder de oplysninger, ansøger og dennes konsulent har afgivet i forbindelse med ansøgningen. Thisted Kommunes vurdering i Afsnit 2 og 8 er baseret på disse oplysninger, samt ansøgningen på husdyrgodkendelse.dk og kommunens eget kendskab til de lokale forhold.

Det ansøgte vurderes som værende i overensstemmelse med kommuneplanens rammer. Thisted Kommune vurderer, at det ansøgte projekt ikke har en væsentlig negativ indvirkning på naboer, miljø, naturværdier og landskabelige værdier.

Tidligere afgørelser

19. februar 2014

Anmeldelse af skift i dyretype

Det anmeldes at der skiftes fra 140 søer, 3.826 smågrise og 3.301 slagtesvin (samlet 143,43 DE) til 4.276 smågrise og 4.201 slagtesvin (samlet 140,29 DE).

12. december 2012

Udvidelse af dyrehold i eksisterende stalde

Dyreholdet udvides i eksisterende stalde fra 140 søer, 3.100 smågrise og 3.000 slagtesvin til 140 søer, 3.826 smågrise og 3.301 slagtesvin (samlet 143,38 DE).

3. september 1999

Anmeldelse af dyrehold i forbindelse med byggeri

Der anmeldes en udvidelse fra 90 årssøer, 2000 smågrise og 1900 slagtesvin til 140 søer, 3.100 smågrise og 3.000 slagtesvin.



2 Afgørelse om miljøtilladelse

Thisted Kommune meddeler hermed tilladelse til husdyrbruget på Kjelstrupvej 10, 7700 Thisted.

Der meddeles tilladelse til at drive et svinebrug i 5 stalde med et samlet produktionsareal på 1.516 m² og en ammoniakemission fra staldene på kg 1524,4 NH₃-N/år.

Husdyrgødning fra produktionen håndteres som flydende husdyrgødning. Den flydende husdyrgødning opbevares i ejendommens gyllebeholdere med et overfladeareal på 790 m² og en ammoniakemission på 158 kg NH₃-N/år.

Den samlede ammoniakemission fra stalde og gødningslagre der ligger til grund for afgørelsen, er hermed på 1.682,4 kg NH₃-N/år.

Tilladelsen omfatter følgende bygninger:

- Eksisterende Stald 1a med 94 m² produktionsareal med delvist spaltegulv, 50 - 75 % fast gulv eller toklimastald, delvis spaltegulv til flexgruppen Slagtesvin og smågrise.
- Eksisterende Stald 1b med 64 m² produktionsareal med delvis spaltegulv til løsgående søer, golde og drægtige.
- Eksisterende Stald 2a med 682 m² produktionsareal med toklimastald, delvis spaltegulv til smågrise.
- Eksisterende Stald 2b karantæne med 137 m² produktionsareal med delvis spaltegulv, 25 - 49 % fast gulv til slagtesvin.
- Eksisterende Stald 3 med 135 m² produktionsareal med delvis spaltegulv, 50 - 75 % fast gulv til slagtesvin og 404 m² produktionsareal med delvis spaltegulv til løsgående søer, golde og drægtige.
- Eksisterende opbevaringslagre og bygninger: to gylletanke med 500 m² og 290 m² overfladeareal, maskinhus, lade, fodersilo og servicebygning.

Grundlaget for Thisted Kommunes afgørelse fremgår af afsnit 8-9 og ansøgers oplysninger i Bilag 1. Afgørelsen er udelukkende omfattet af Lov om miljøgodkendelse m.v.

Vurdering

Ansøger har indsendt en ansøgning via www.husdyrgodkendelse.dk, og har samtidig indsendt en redegørelse og vurdering, som krævet i husdyrgodkendelsesbekendtgørelsens bilag 1, punkt A og B. Thisted Kommune har konstateret at alle relevante oplysninger er afgivet, samt at ansøgers konsulent har foretaget de korrekte vurderinger af den potentielle påvirkning af miljøet. Thisted Kommune har ikke fundet anledning til at stille krav om miljøkonsekvensrapport. Det vejledende BAT-emissionsniveau for ammoniakemissionen er overholdt med 13 kg NH₃-N pr. år.

Thisted Kommune vurderer, at husdyrbruget har truffet de nødvendige foranstaltninger til at forebygge og begrænse forurening og drives på en måde, der er foreneligt med omgivelserne. Det sker ved anvendelse af den bedst tilgængelige teknik, når husdyrbruget indrettes og drives som beskrevet i ansøgningen, og efterlever vilkårene i denne tilladelse.

Thisted Kommune vurderer, at projektet ikke vil påvirke Natura 2000-områder væsentligt og ikke vil ødelægge sjældne plantearter eller have en væsentlig effekt på potentielle eller eksisterende leve-, raste- eller yngleområder for bilag IV- og andre sjældne arter, og at den økologiske funktionalitet for arterne bevares på minimum samme niveau.



Retsvirkning

Miljøtilladelsen er meddelt på baggrund af husdyrbruglovens § 16 b (LBK nr. 520 af 1. maj 2019) og Husdyrgodkendelsesbekendtgørelsen (BEK nr. 1089 af 16. oktober 2024).

Miljøtilladelsen bortfalder, hvis den ikke er udnyttet inden 6 år efter, at den er meddelt. Hvis en del af miljøtilladelsen ikke er udnyttet, bortfalder tilladelsen for denne del, se husdyrbruglovens § 59a, stk. 1. En afgørelse anses for udnyttet, når byggeriet faktisk er afsluttet (se husdyrgodkendelsesbekendtgørelsens § 63, stk. 1). Hvis der ikke foreligger et byggeri, anses en afgørelse for udnyttet, når det konstateres, at det, der er truffet afgørelse om, faktisk er gennemført (se husdyrgodkendelsesbekendtgørelsens § 63, stk. 2).

Hvis den meddelte miljøtilladelse ikke har været udnyttet, helt eller delvist, i tre på hinanden følgende år betragtes det som kontinuitetsbrud. Herved bortfalder den del af miljøtilladelsen, der ikke har været udnyttet de seneste tre år, jævnfør husdyrbruglovens § 59a, stk. 2.

Afgørelsen omfatter alene forholdet til Husdyrbrugloven. Øvrige relevante tilladelser og godkendelser, herunder byggetilladelse og nedsivningstilladelse skal indhentes særskilt.

I forbindelse med nybyggeri hvor tagarealet og/eller befæstet areal overstiger 500 m² eller det samlede eksisterende byggeri og befæstede arealer sammen med nybyggeriet overstiger 3000 m², skal der ansøges om tilladelse til håndtering af overfladevand igennem Byg og Miljø.

Afgørelsen kan skriftligt påklages til Natur- og Miljøklagenævnet. Klagevejledningen fremgår af Afsnit 6.

Orientering om generelle regler

Hyppig gylleudslusning

I alle typer staldafsnit til slagtesvin på husdyrbrug skal gylle udsluses fra staldafsnittet, når der er en gyllehøjde på 10 cm, dog oftest hver 7. dag. Udslusning kan ske enten ved manuel eller automatisk udslusning. Udslusningen skal sikre, at gyllen tømmes ud af staldafsnittet til et udendørs opsamlings- eller opbevaringsanlæg.

Lovkrav om effektiv rengøring

Thisted Kommune gør opmærksom på, at der er krav om effektiv rengøring af de arealer, hvor produktionsdyrene kun opholder sig kortvarigt. De omtalte arealer omfatter blandt andet udleveringsramper, malkerum, løbegårde, staldgange og drivgange.

Rengøringen af disse arealer skal foretages

- senest 4 timer efter, at dyrene har forladt arealet, hvis dyrene har adgang til arealet dagligt
- senest 12 timer efter, at dyrene har forladt arealet, hvis dyrene IKKE dagligt har adgang til arealet

Lovgivningen om ovenstående findes i Husdyrgodkendelsesbekendtgørelsens § 47 (BEK nr. 1089 af 16. oktober 2024).

Mie Sejerskilde Lyhne
Landbrugssagsbehandler
Landbrug og Natur



Hurup, den xxxdato

UDKAST



3 Vilkår

Miljøtilladelsen meddeles på følgende vilkår:

Generelle vilkår

- 1) Husdyrbruget skal indrettes og drives som ansøgt i skema nr. 247025 og som beskrevet i Bilag 1.
- 2) Vilkårene i denne miljøtilladelse skal, hvis andet ikke er anført, være opfyldt, fra datoen hvor tilladelsen udnyttes.
- 3) Miljøtilladelsen skal til enhver tid være tilgængelig for de personer, der har ansvaret for husdyrbrugets daglige drift. Herudover skal driftspersonalet til enhver tid være gjort bekendt med tilladelsens indhold og betingelser.
- 4) Ændringer i ejerforhold og ansvarshavende skal altid meddeles Thisted Kommune inden for en måned.

Husdyrbrugets ophør

- 5) Ved ophør som husdyrbrug skal alle staldanlæg rengøres. Alle gyllekanaler og fortanke skal tømmes, og alt affald skal bortskaffes i henhold til gældende lovgivning.

Husdyrbrugets anvendelse af BAT

BAT-niveau

- 6) Ved udnyttelse skal gyllebeholdere (Tank 2 og Tank 3) overdækkes, da det er en forudsætning for beregningerne af BAT.
- 7) Åbning af teltdugen må kun ske i forbindelse med omrøring, tømning og udbringning af gylle.
- 8) Begge eksisterende gyllebeholdere skal forsynes med fast overdækning i form af teltoverdækning med indvendigt skørt, som sikrer mod indvendig korrosion af gyllebeholderen.
- 9) Skader på teltoverdækningen skal repareres inden for en uge efter skadens opståen.
- 10) Såfremt en skade ikke kan repareres inden for en uge, skal der indgås aftale om reparation inden to hverdage efter skadens opståen. Thisted Kommune skal straks underrettes herom.

Egenkontrol

- 11) Følgende egenkontrollodata skal opbevares på virksomheden i mindst 5 år og skal være tilgængelig for tilsynsmyndigheden:
 - a) Udbedring af skader på gyllebeholderen.
 - b) Der skal føres en logbog for gyllebeholdere med fast overdækning, hvori eventuelle skader på teltoverdækningen noteres med angivelse af dato for skaden samt dato for



reparation. Logbogen skal opbevares på husdyrbruget i mindst fem år, og skal kunne forevises på tilsynsmyndighedens forlangende.

- c) Årlige opgørelser af el-, olie og vandforbrug.
- d) Affald
 - Dokumentation for at farligt affald er bortskaffet miljømæssigt forsvarligt.
 - Hvis tilsynsmyndigheden anmoder herom, skal virksomheden registrere og dokumentere bortskaffelse af øvrigt affald.
- e) Sikring af jord og grundvand
 - Dato for og resultat af inspektioner samt eventuelt foretagne udbedringer af befæstede eller impermeable belægninger, gulve eller sumpe.

Naturressourcer

Energiressourcer

- 12) Ved udskiftning af lyskilder i anlæggene, skal der skiftes til lavenergibelysning i det omfang, det er foreneligt med de tekniske og økonomiske forhold.

Vandressourcer

- 13) Drikkevandssystemet skal vedligeholdes så vandspild minimeres.

Husdyrbrugets anlæg

Indretning og drift

- 14) Husdyrbruget tillades med de i tabellen anførte maksimale produktionsarealer, dyretyper, staldsystemer, maksimale gødningsopbevaringsarealer og teknologier:

Stalde og produktioner			
Stald (navn/nr.)*	Dyr	Staldsystem	Produktionsareal (m ²)
Stald 1a	Flexgruppe: Slagtesvin og Smågrise	Delvis spaltegulv, 50-75 % fast gulv	94
Stald 1b	Søer, golde og drægtige	Løsgående, delvis spaltegulv	64
Stald 2a	Smågrise	Toklimastald, delvis spaltegulv	682
Stald 2b Karantæne	Slagtesvin	Delvis spaltegulv, 25-49 % fast gulv	137
Stald 3	Slagtesvin	Delvist spaltegulv, 50 - 75 % fast gulv	135
	Søer, golde og drægtige	Løsgående, delvis spaltegulv	404
Samlet areal			1516

*For bygningsoversigt med staldnavne, se bilag 3. For plantegning med opmålte produktionsarealer, se bilag 4.



Den fremtidige husdyrproduktion er godkendt med flexgruppen Slagtesvin og smågrise i stald 1a. Dette giver frihed imellem følgende dyretyper:

Slagtesvin og Smågrise; 50-75 % fast gulv
Smågrise. Toklimastald, delvis spaltegulv
Slagtesvin. Delvist spaltegulv, 50 - 75 % fast gulv

Opbevaringsanlæg			
Anlæg	Teknologi	Effekt af teknologi (reduktion i %)	Gødningsopbevaringsareal (m ²)
Tank 1	Fast overdækning	50	290
Tank 2	Fast overdækning	50	500
Samlet areal			790

Gener

Lugt

- Der skal opretholdes en god staldhygiejne. Det skal bl.a. sikres, at fodringssystemet holdes rent og staldsektioner med dertil hørende ventilationsanlæg rengøres mellem hvert hold.
- Såfremt der efter tilsynsmyndighedens vurdering opstår væsentlige lugtgener, der vurderes at være væsentlig større end grundlaget for miljøvurderingen, kan der meddeles påbud om, at der skal indgives og gennemføres en plan for afhjælpende foranstaltninger.

Støj

- Virksomhedens samlede støjbidrag, angivet som det ækvivalente, korrigerede støjniveau i dB(A) i punkter 1,5 m over terræn, målt eller beregnet ved nærmeste beboelses opholdsareal, må ikke overskride følgende grænseværdier:

Dag	Tidsinterval	Grænseværdi dB(A)	Midlingstid
Hverdage	07.00 - 18.00	55	8 timer
Lørdag	07.00 - 14.00	55	7 timer
Lørdag	14.00 - 18.00	45	4 timer
Søn- og helligdage	07.00 - 18.00	45	8 timer
Aften	18.00 - 22.00	45	1 time
Nat	22.00 - 07.00	40	½ time

Støjbelastningen er det ækvivalente, korrigerede støjniveau i dB(A) målt eller beregnet i punkter 1,5 m over terræn. Midlingstiden er det mest støjbelastede tidsrum i perioden. Støjens maksimalværdi må om natten ikke overstige 55 dB(A) ved boliger.

Støjvilkårene for landbrugsdrift omfatter al støj fra virksomheden, dvs. også støj fra andet end faste, tekniske installationer. Vilkår om støj skal derfor gælde al støj fra landbrugsdrift, men kun støjen fra landbrugsdriften på ejendommens bygningsparcel, dvs. ikke støj fra f.eks. markdriften



- 18) For lavfrekvent støj og infralyd gælder, at driften af virksomheden ikke må medføre, at det A-vægtede lydtryk niveau (10-160 Hz), LpA,LF og det G-vægtede infralydniveau, LpG overstiger følgende grænseværdier

Infralyd (LpG) i dB	Anvendelse	Tidsinterval	Lavfrekvent støj (LpA,LF) i dB
85	Boliger, herunder børneinstitutioner og lignende	07.00-18.00	25
85	Boliger, herunder børneinstitutioner og lignende	18.00-07.00	20
85	Kontorer, undervisningslokaler og andre støjfølsomme rum	Hele døgnet	30
90	Øvrige rum i virksomheder	Hele døgnet	35

Grænse for lavfrekvent støj og infralyd [dB re 20 µPa], målt indendørs. Støjgrænserne gælder for ækvivalentniveauet over et tidsrum på 10 minutter, hvor støjen er kraftigst.

- 19) Hvis tilsynsmyndigheden vurderer, at støjniveauet er ud over niveauet fastsat i vilkår 17 og 18, skal virksomheden foretage støj- og lydmålinger/-beregninger eller vibrationsmålinger til dokumentation for, at vilkårene er overholdt.

- A. Tilsynsmyndigheden kan højst forlange målinger eller beregninger 1 gang årligt, hvis den undersøgte grænseværdi er overholdt.
- B. Dokumentation for at grænseværdien er overholdt skal udføres, når virksomhedens emission af støj, lyd eller vibration er maksimal under normale driftsforhold.
- C. Dokumentationen kan være beregninger udført efter den nordiske beregningsmetode for ekstern støj fra virksomheder, som er beskrevet i Miljøstyrelsens vejledning nr. 5/1993.
- D. Dokumentationen kan være ved måling. Målingerne skal udføres som beskrevet i Miljøstyrelsens vejledning nr. 5/1984 og nr. 6/1984, og ubestemtheden må ikke overstige 3 dB(A). For lavfrekvent støj, infralyd og vibrationer skal målingerne udføres i overensstemmelse med anvisningerne i "Orientering fra Miljøstyrelsen: Lavfrekvent støj, infralyd og vibrationer i det eksterne miljø" nr. 9 fra 1997.
- E. Beregningerne eller målingerne skal udføres af et laboratorium, der er akkrediteret af DANAK eller godkendt af Miljøstyrelsen til "Miljømålinger - ekstern støj".
- F. De akkrediterede beregninger eller målinger kan efter forudgående aftale med kommunen udføres som orienterende beregninger eller målinger.
- G. Omkostninger af målingerne eller beregningerne betales af virksomheden.

Et eksemplar af rapporten med dokumentationen for måle- eller beregningsresultaterne skal sendes til tilsynsmyndigheden så snart rapporten foreligger eller senest 2 uger efter virksomheden har modtaget rapporten.

Lys

- 20) Udendørs belysning skal være forsynet med bevægelsessensor, der sikrer at lyset kun er tændt i op til en halv time ad gangen, medmindre der er nødvendig aktivitet på anlægget.
- 21) Belysning i stalde skal være slukkede mellem kl. 23 og 06, med mindre menneskelig aktivitet er påkrævet i stalden. Dog er natlys tilladt.

Skadedyr

- 22) Der skal udføres en effektiv flue- og skadedyrsbekæmpelse i overensstemmelse med gældende retningslinjer fra Aarhus Universitet, Institut for Agroøkologi.



Forurening

Driftsforstyrrelser og uheld

- 23) Bedriften skal indrettes og drives, så spild og andet ukontrolleret udslip af forurenende stoffer forhindres eller forebygges, og sådan at skadernes omfang begrænses, hvis der alligevel sker uheld. Ved uheld, der afstedkommer risiko for forurening af miljøet, skal beredskabet straks kontaktes via tlf. 112.

Vaskeplads og spildevand

- 24) Al vask af maskiner og redskaber skal foregå på en støbt plads med fast bund, der er uigen-nemtrængelig for fugt, hvor bortledning af spildevandet sker til en opsamlings- eller gyllebeholder.

Gødningshåndtering

- 25) Husdyrbruget skal til enhver tid råde over en opbevaringskapacitet på mindst 9 måneders produceret flydende husdyrgødning.
- 26) Påfyldning af gyllevogn med pumpe, skal ske på befæstet areal med opsamling af spild til gyllebeholder. Alternativt skal der anvendes gyllevogn med hydraulisk sugekran med overløb til gyllebeholder.
- 27) Al håndtering af gylle skal foregå under konstant opsyn. Hvis der forekommer spild, skal det straks opsamles.

Beskyttelse af jord, grundvand og overfladevand

- 28) Arealerne omkring bygninger og tilkørselsveje skal holdes ryddelige og frie for affald. Evt. spild på offentlige veje i forbindelse med landbrugsmæssig drift (jord m.v.) fjernes hurtigst muligt.
- 29) Alt opsamlet spild af brændstof, olie og kemikalier, inkl. opsugningsmateriale, skal opbevares og bortskaffes som farligt affald.
- 30) I nærheden af diverse opbevaringsfaciliteter til kemiske produkter skal der forefindes et opsugningsmateriale (eks. kattegrus) til opsamling af evt. spild.
- 31) Farligt affald skal opbevares i egnede beholdere, der er mærket, så det tydeligt fremgår, hvad beholderen indeholder. Farligt affald skal opbevares under tag og beskyttet mod vejrlig enten på en oplagsplads med impermeabel belægning uden afløb eller i egnede tætte opsamlingskar. Oplagspladsen skal være indrettet således, at spild af farligt affald kan holdes inden for et afgrænset område og uden mulighed for afløb til jord, overfladevand eller kloak. Oplagspladser og opsamlingskar skal kunne rumme indholdet af den største opbevaringsenhed i området.
- 32) Akkumulatorer og batterier skal opbevares i beholdere eller containere, der enten er placeret indendørs eller under halvtag, eller som er lukket med låg. Beholderne og containere skal være tætte og modstandsdygtige over for de væsker, der er anvendt i batterierne eller akkumulatorerne.
- 33) Overjordiske tanke til fyringsolie og motorbrændstof skal sikres mod påkørsel. Aftapning samt påfyldning af olieprodukter, herunder motorbrændstof af køretøjer og materiel, skal foregå på



en fast, tæt bund med kontrolleret afledning af spild til en beholder eller over en tæt spildbakke eller grube. Udendørs spildbakker eller gruber skal tømmes således, at regnvand i bunden maksimalt udgør 10 % af spildbakkens eller grubens volumen.

UDKAST



4 Begrundelse for vilkår

Tilladelsen er givet på en række vilkår, der samlet har til formål at sikre, at husdyrbruget bliver drevet på en hensigtsmæssig måde og med en minimal risiko for at skade miljøet utilsigtet. Begrundelse for vilkårene er beskrevet herunder.

Generelle vilkår

Der er ansøgt om tilladelse til at producere efter stipladsmodellen. Der stilles vilkår til at husdyrbruget indrettes og drives som beskrevet i ansøgningssekema nr. 247025 og som beskrevet i bilag 1.

Vilkår 2 er stillet for at sikre, at ansøger er opmærksom på tidspunktet for vilkårenes ikrafttrædelse.

De øvrige generelle vilkår er stillet for at imødegå, at der skal opstå tvivl om ansvarsfordelingen, særligt i tilfælde hvor husdyrproduktionen på en ejendom forestås af en anden end ejendommens ejer. Vilkaarne er desuden relevante i de tilfælde, hvor den daglige drift og tilstedeværelse på husdyrbruget er uddelegeret til en driftsleder. Det er desuden vigtigt, at Thisted Kommune altid orienteres om ved ejerskifte eller ændringer i ansvarshavende for driften, for at sikre en god dialog mellem landmanden og kommunen.

Husdyrbrugets ophør

Der er stillet vilkår for at sikre, at husdyrbruget efter sit ophør ikke vil give anledning til skade på miljøet, og for at pålægge driftsherren en dialog med tilsynsmyndigheden om, hvordan anlægget bedst muligt sikres/anvendes efterfølgende.

Husdyrbrugets anvendelse af BAT

For at sikre at husdyrbrugets ammoniakemission ikke overskrider det i ansøgningen beregnede niveau, har Thisted Kommune stillet vilkår til den anvendte miljøteknologi.

Egenkontrol

Der er stillet vilkår til egenkontrol for at sikre, at tilsynsmyndigheden til enhver tid kan kontrollere, at husdyrbruget overholder krav til opbevaring af gylle, bortskaffelse af affald samt sikring af jord- og grundvand.

Naturressourcer

Der er stillet vilkår til, at husdyrbruget skal indtænke besparelser på elforbrug samt minimering af vandspild i produktionen for at sikre mindst mulig belastning af naturressourcerne.

Husdyrbrugets anlæg

Indretning og drift

Udover at husdyranlæg generelt skal være indrettet i overensstemmelse med husdyrgødningsbekendtgørelsen kapitel 4, er der stillet vilkår for at fastholde ansøger på de produktionsarealer og øvrige oplysninger, der ligger til grund for kommunens miljøtilladelse. Dette skal bidrage til at sikre, at BAT-kravet til ammoniakemission overholdes (se også afsnittet "Husdyrbrugets anvendelse af BAT" ovenfor), samt at lugtemissionen fra husdyrbruget ikke overskrider det niveau, der er givet tilladelse til i denne miljøtilladelse (se også afsnittet "Lugt" nedenfor).



Gener

Lugt

De vejledende geneafstande bygger på en forudsætning om "god staldhygiejne". Minimering af lugtgener fra stalde er således erfaringsmæssigt meget afhængigt af god staldhygiejne, hvorfor der stilles vilkår herom.

Vurderer tilsynsmyndigheden væsentlige lugtgener der er væsentlig større end grundlaget ved miljøvurderingen sikres der ved vilkår at virksomheden medvirker til afhjælpende foranstaltninger

Støj

For også fremadrettet at sikre de nærmeste nabobeboelser mod væsentlige støjgener, stilles der vilkår til det maksimale bidrag til den samlede støjbelastning samt til lavfrekvent støj og infralyd.

Lys

For at sikre de nærmeste nabobeboelser mod væsentlige lysgener, unødigt brug af naturressourcer, en uforstyrret nattehimmel og gener for trafikanter, stilles der vilkår til belysning i og omkring anlægget.

Skadedyr

For også i fremtiden at kunne sikre naboer, stilles der vilkår om fortsat at bekæmpe fluer og skadedyr i overensstemmelse med retningslinjerne fra Aarhus Universitet, Institut for Agroøkologi. Retningslinjerne kan findes i vejledningen til husdyrgodkendelsesbekendtgørelsen på miljøstyrelsens hjemmeside.

Forurening

Driftsforstyrrelser og uheld

Der stilles vilkår om at alarmcentralen skal alarmeres, hvis der sker et uheld.

Vaskeplads og spildevand

Ved vask af maskiner og redskaber kan der opstå jord- og/eller grundvandsforurening med blandt andet olie og sprøjtemidler, hvis vasken foregår på bar jord eller grus eller udledes til bar jord, grusbetlagte arealer, vandløb, dræn eller søer. Der stilles derfor vilkår til, at al vask af maskiner og redskaber skal foregå på en støbt plads med en fast bund, der er uigennemtrængelig for fugt, og hvor bortledning af spildevandet sker til en opsamlings- eller gyllebeholder.

Eventuel påfyldning og vask af sprøjteudstyr til pesticider skal følge reglerne i Vaskepladsbekendtgørelsen nr. 1401/2018.

Gødningshåndtering

Den største risiko for uheld vurderes at kunne ske i forbindelse med opbevaring og håndtering af flydende husdyrgødning, enten ved sprængning af beholder eller uheld i forbindelse med håndtering af gylle. Desuden kan der ske uheld ved pumpning fra staldanlæg og fortank til lagertank. Der er derfor stillet vilkår til håndtering af gylle for at minimere risikoen for uheld samt minimere gyllespild på jorden, hvis uheld alligevel opstår.

Der foreligger ingen oplysninger der begrunder, at den tilstrækkelige opbevaringskapacitet er lavere end 9 måneder. For at sikre, at opbevaring og anvendelse af gødningen kan ske på en planlagt og hensigtsmæssig måde, stilles der derfor vilkår om, opbevaringskapacitet til mindst 9 måneder af den på ejendommen producerede flydende husdyrgødning.

For sikring mod gentagne små udslip af gylle, stilles der vilkår om at påfyldning af gyllevogn med pumpe, skal ske på befæstet areal med afløb til gyllebeholder.



Beskyttelse af jord, grundvand og overfladevand

Ansøger skal til enhver tid efterleve reglerne i bekendtgørelse om opbevaring af døde dyr (se også BEK nr. 558 af 1. juni 2011), samt håndtere og bortskaffe affald, herunder farligt affald, i overensstemmelse med kommunens regulativer.

For at beskytte jord, grundvand og overfladevand mod forurening, stilles der vilkår til opbevaring af affald, farligt affald, olie og kemikalier, håndtering af evt. spild af olie og kemikalier, anvendelse af kemikalier mærket med akut toksicitet samt opstilling af tanke til fyringsolie og motorbrændstof.

UDKAST



5 Offentliggørelse

Nabo-/partshøring

Kommunens forslag til miljøtilladelsen har været sendt i to ugers høring hos ansøger og ansøgers konsulent.

Udkast til tilladelsen er efterfølgende sendt i to ugers høring hos nedenstående naboer og berørte parter samt personer, der har anmodet om at modtage udkastet. Høringsberettigede naboer er fundet ud fra en beregning af lugtkonsekvensradius fra ejendommen. Konsekvensradius er beregnet til 534 meter. Følgende er hørt:

- Ansøger – I/S Skovsted
- Ansøgers konsulent - Jørgen Røhrmann, jro@fjordland.dk, Fjordland
- Ejere og beboere inden for en radius af 534 m. fra det ansøgte anlæg.
- Matrikulære naboer til anlægget

Indsendelse af høringssvar

Dette er et udkast til afgørelse om miljøtilladelse. Høringssvar skal indsendes til Thisted Kommune, Plan- og Miljøafdelingen, Kirkevej 9, 7760 Hurup, eller på e-mail: teknisk@thisted.dk. Høringssvar kan også sendes direkte til den sagsbehandler der er oplyst i brevet tilsendt de hørte parter. Ønsker du yderligere informationer i høringsperioden, kan henvendelse desuden ske til teknisk@thisted.dk eller på tlf. 9917 2221.

Høringsperiodens udløb fremgår af brevet tilsendt de hørte parter samt Thisted Kommunes hjemmeside www.thisted.dk/landbrugsafgorelser.

Thisted Kommune gør opmærksom på at når afgørelsen foreligger, vil underretning om afgørelsen ske via offentlig annoncering. Når afgørelsen om miljøtilladelsen meddeles, vil dette ske på Thisted Kommunes hjemmeside www.thisted.dk. Først når afgørelsen er meddelt kan der i klageperioden indgives en klage til Miljø- og Fødevareklagenævnet (nedenstående klagevejledning følges). Hvis du ønsker at blive orienteret direkte om afgørelsen når denne foreligger, skal du henvende dig til teknisk@thisted.dk inden høringsperiodens udløb.

Indkomne høringssvar:

Offentliggørelse

Følgende har fået meddelelse om udarbejdelse af tilladelsen:

- I/S Skovsted
- Jørgen Røhrmann, jro@fjordland.dk, Fjordland (ansøgers konsulent)
- Personer, der har en individuel, væsentlig interesse i sagens udfald
- Dnthy-sager@dn.dk - Danmarks Naturfredningsforening samt lokale afdeling
- natur@dof.dk - Dansk Ornitologisk Forening
- thisted@dof.dk - DOF Nordvestjylland
- lokalraad@friluftsraadet.dk - Friluftsrådet
- thisted@friluftsraadet.dk - Det lokale Friluftsråd
- info.dk@greenpeace.org - Greenpeace Danmark



Annoncering

Tilladelsen offentliggøres **den DATO 2019** på Thisted Kommunes hjemmeside, thisted.dk. Senest fire måneder efter afgørelsen er truffet vil tilladelsen blive gjort offentlig tilgængelig på Miljøstyrelsens hjemmeside for Digital MiljøAdministration dma.mst.dk.

6 Klagevejledning

Denne afgørelse er truffet efter Husdyrbruglovens § 16 b, og kan ifølge lovens § 76 påklages til Miljø- og Fødevarerklagenævnet.

Hvis du ønsker at klage over afgørelsen, kan du klage til Miljø- og Fødevarerklagenævnet. Du skal klage via Klageportalen, som du finder via linket <https://kpo.naevneneshus.dk>, hvor du logger på med MitID. Klagen sendes gennem Klageportalen til den myndighed, der har truffet afgørelsen.

Miljø- og Fødevarerklagenævnet skal som udgangspunkt afvise en klage, der kommer uden om Klageportalen, hvis der ikke er særlige grunde til det. Hvis du ønsker at blive fritaget for at bruge Klageportalen, skal du sende en begrundet anmodning til Thisted Kommune. Kommunen videresender herefter anmodningen til Miljø- og Fødevarerklagenævnet, som træffer afgørelse om, hvorvidt din anmodning kan imødekommes.

Klagefristen udløber 4 uger efter, at afgørelsen er meddelt. Hvis afgørelsen er offentligt annonceret, regnes klagefristen dog altid fra dette tidspunkt. Hvis klagefristen udløber en lørdag eller helligdag, forlænges fristen til den følgende hverdag.

Klagefristen udløber den xxDATO 2019.

En klage er indgivet, når den er tilgængelig for Thisted Kommune i Klageportalen. Når du klager, skal du betale et gebyr. Gebyrets størrelse differentieres, alt efter om klager er en borger eller en virksomhed/organisation. Gebyrsatsen er fra 1. februar 2017 på 900 kr. for privatpersoner, mens virksomheder og organisationer skal betale et gebyr på 1.800 kr. Du betaler gebyret med betalingskort i Klageportalen. Gebyret tilbagebetales, hvis du får helt eller delvist medhold i klagen.

Klageberettigede er ansøger, grundejer, myndigheder samt landsdækkende eller lokale organisationer med klageret efter loven, samt enhver med en væsentlig, individuel interesse i sagens udfald.

En klage over afgørelsen har jf. Husdyrbruglovens § 81 stk. 1 ikke opsættende virkning, medmindre Miljø- og Fødevarerklagenævnet bestemmer andet. Bestemmelsen indebærer ingen begrænsninger i klagenævnets adgang til at ændre eller ophæve afgørelsen, jf. Husdyrbruglovens § 81, stk. 2. Hvis ansøger igangsætter projektet, før klagesagen er afgjort, sker det således for eget ansvar.

Hvis afgørelsen ønskes indbragt for domstolene, skal dette ifølge Husdyrbruglovens § 90 ske inden 6 måneder fra afgørelsens meddelelse.

7 Retsbeskyttelse

Miljøtilladelsen er gældende fra tidspunktet for offentliggørelse af den endelige miljøtilladelse.

Miljøtilladelsen bliver ikke omfattet af reglerne for revurdering efter Husdyrbrugloven.



Miljøtilladelsen medfører, at husdyrbruget bliver omfattet af Husdyrbruglovens kontinuitetsbestemmelser.

Tilsynsmyndigheden må ikke meddele påbud eller forbud efter § 39 i Husdyrbrugloven, før der er forløbet 8 år efter meddelelsen af en tilladelse efter § 16 b.

UDKAST



8 Thisted Kommunes bemærkning og vurdering

Oplysninger om husdyrbruget og det ansøgte

Ansøger har indsendt en ansøgning via www.husdyrgodkendelse.dk, samt andre relevante oplysninger, som krævet i forbindelse med en § 16 b miljøansøgning, i henhold til Husdyrgodkendelsesbekendtgørelsen.

Thisted Kommune har konstateret, at de relevante oplysninger er afgivet i ansøgningsmaterialet, jævnfør husdyrgodkendelsesbekendtgørelsens bilag 1 A og 1 B.

Ansøgers beskrivelse af husdyrbrugets forhold er indsat i tilladelsens bilag 1. Det vurderes, at beskrivelserne redegør for det ansøgte projekts påvirkning på miljø, landskab, natur, arter og mennesker.

Nedenfor ses en gennemgang af oplysningerne fra tilladelsens bilag 1, Ansøgers oplysninger, i henhold til husdyrgodkendelsesbekendtgørelsens bilag 1 B, punkt 1-10.

Indretning og drift af anlæg m.m.

Placering af medregnede produktions- og gødningsopbevaringsarealer fremgår af bygningsoversigt (bilag 3), og opmåling af produktionsarealerne i staldbygningerne fremgår af plantegning (bilag 4).

Thisted Kommune vurderer, at ansøger har givet en fyldestgørende beskrivelse af indretning og drift af anlæg m.v.

Anlægsarbejder, bygningsændringer m.m.

Der foretages ikke anlægsarbejde eller bygningsændringer.

Forhold til andre husdyrbrug

Thisted Kommune vurderer, at ansøger har givet en fyldestgørende beskrivelse af forhold til andre husdyrbrug m.v.

Beliggenhed og omgivelser

Generelle afstandskrav

Thisted Kommune vurderer, at ansøger har angivet afstande til beboelser, byzone m.v. beskrevet i Husdyrbruglovens §§ 6, 7 og 8 korrekt.

De fastsatte afstandskrav i henhold til § 8 i Lov om husdyrbrug og anvendelse af gødning m.v. gælder for etablering, udvidelser og ændring af husdyranlæg, der medfører forøget forurening.

Vurdering af det ansøgte projekts påvirkning af naturområderne er foretaget i afsnittet "Ammoniakdeposition og bilag IV-arter".

Landskabs- og planmæssige forhold

Anlægget er beliggende inden for et område, der i kommuneplanen er udpeget som Værdifulde Landbrugsområder. I kommuneplanen er områderne beskrevet som værende særligt værdifulde landbrugsområder, der primært er forbeholdt jordbrugserhvervene, og hvor de jordbrugsmæssige interesser skal varetages.



Staldene der ansøges om ny tilladelse til produktion i, er eksisterende, hvorfor udtrykket og fremtoning ikke ændres.

Gyllebeholderne er ansøgt med fast overdækning i relation til overholdelse af BAT. Da etablering af fast overdækning sker på eksisterende gyllebeholder, vurderes det, at det ansøgte etableres i forbindelse med eksisterende bygninger. Nærmeste nabobeboelse er beliggende 150 meter øst for husdyrbruget. Montering af teldug vurderes ikke at have indflydelse på det landskabelige indtryk på grund af afstanden og det at gyllebeholderen er placeret i tilknytning til eksisterende byggeri.

Ejendommen ligger uden for interesseområder og beskyttelseszoner m.v. beskrevet i kommuneplanen. Thisted Kommune vurderer at det ansøgte projekt ikke har en væsentlig negativ indvirkning på landskabelige værdier.

Ammoniakemission

Den samlede ammoniakemission fra anlægget er for ansøgt drift beregnet til 1682,4 kg NH₃-N/år. I forhold til nudrift en meremission på 1.366,4 og en reduktion fra 8 års-driften på 542,3 kg NH₃-N/år.

Begge gylletanke er medtaget i ansøgt-, 8 års- og nudrift. Gylletankene har været brugt selvom der ikke har været husdyrhold på ejendommen, og er derfor medtaget i nudriften.

Produktionsarealerne der er medtaget i 8 års-driften er de faktiske udnyttede arealer 8 år tilbage.

Thisted Kommune vurderer, at ansøger i ansøgt drift, 8 års-drift og nudrift har angivet de rigtige størrelser på produktionsarealer, opbevaringsanlæg og staldsystemer.

Ammoniakdeposition

Thisted Kommune har vurderet ammoniakdeposition til naturområder samt påvirkningen af bilag IV-arter under afsnittet "Ammoniakdeposition og bilag IV-arter".

Lugtemission

Lugtemissionen i nudrift og ansøgt drift er beregnet i IT-ansøgningssystemet www.husdyrgodkendelse.dk. og er angivet i skemaet herunder:

	Lugt (LE/s)	Lugt (OU/s)	Faktisk lugt (LE/s)	Faktisk lugt (OU/s)
Nudrift	-	-	-	-
Ansøgt drift	16069,2	28258,8*	16069,2	28258,8*
Stigning	16069,2	28258,8	16069,2	28258,8

*Lugten kommer fra flexgrupper, hvor den højeste lugt fra hver flexgruppe er valgt.

Thisted Kommune kan konstatere, at geneafstanden til byzone, nærmeste samlede bebyggelse og nærmeste nabo er overholdt.

Der er kumulation med et andet husdyrbrug ved byzonen og ved samlet bebyggelse. Der er ikke kumulation i forbindelse med nabobeboelser. Lugtberegningerne viser, at lugtgeneafstandene overholdes for såvel nærmeste nabobeboelse, byzone og samlet bebyggelse.

På baggrund af dette vurderes det, at der ikke vil opstå væsentlige lugtgener for de omkringboende.

Boligerne på ejendomme med landbrugspligt er ikke omfattet af det generelle beskyttelsesniveau. Det vil sige, at de ikke indgår i vurdering af, om der ligger enkeltboliger eller samlet bebyggelse inden for de beregnede geneafstande.

Da alle lugtgeneafstande er overholdt samt vilkår om god staldhygiejne, vurderes det, at der med det ansøgte projekt ikke vil opstå væsentlige lugtgener fra husdyrbruget.



Andre emissioner og genepåvirkninger

Thisted Kommune vurderer, at ansøger har givet en fyldestgørende beskrivelse af andre emissioner og genepåvirkninger.

Støj

Thisted Kommune vurderer på baggrund af ansøgers beskrivelse samt vilkår fastsat i denne tilladelse, at ejendommens samlede støjbidrag, angivet som det ækvivalente, korrigerede støjniveau i dB(A) i punkter 1,5 m over terræn, målt eller beregnet ved nærmeste beboelses opholdsareal, ikke overskrider Miljøstyrelsens vejledende grænseværdier for støj, og den ansøgte drift af ejendomme kan ske uden væsentlig gene for omkringboende.

Lys

På baggrund af nedsat belysning i nattetimerne, nedadrettet udendørsbelysning samt vilkår om uden-dørsbelysning og staldbelysning vurderes det, at lys i forbindelse med produktionsbygninger ikke vil være til væsentlig gene for omgivelserne.

Skadedyr og fluer

Ved at følge retningslinjer fra Aarhus Universitet Institut for Agroøkologi vedrørende effektiv flue- og skadedyrsbekæmpelse vurderes det, at ejendommens skadedyrsbekæmpelse er tilfredsstillende.

Støv

Det vurderes, at støvkilder, så som transportere eller håndtering af foder ikke vil kunne påvirke nærmeste naboer i væsentlig grad.

Transport

Anlægget ligger tilbagetrukket fra offentlig vej med udkørsel til Kjelstrupvej. Der ligger to naboer i umiddelbar nærhed til udkørslen (Kjelstrupvej 21 og Kjelstrupvej 12) hhv. ca. 60 meter sydvest og 315 meter nord for udkørslen.

Thisted Kommune vurderer, at transportere omkring anlægget ikke vil kunne påvirke nærmeste naboer i væsentlig grad.

Opbevaringskapacitet

Gødningsproduktionen er relateret til antal dyr og ikke til m² produktionsareal. Denne § 16b miljøtilladelse stiller ikke krav om dyrenes maksimale antal, og ejendommens opbevaringskapacitet beregnet i måneder kan derfor variere år for år.

Thisted Kommune vurderer, at det fremover kan beregnes i forbindelse med tilsyn og ud fra gødningsregnskabet's opgørelser, om vilkåret bliver overholdt. Hvis der foretages ændringer, som har indflydelse på opbevaringskapaciteten, skal der indsendes oplysninger herom (§ 11 i husdyrgødningsbekendtgørelsen).

Risikoelementer vedrørende miljøforhold

Thisted Kommune vurderer, at ansøger har givet en fyldestgørende beskrivelse af risici og håndtering forbundet med brand, gylleudslip, udslip af miljøskadelige stoffer, kemikalier, pesticider og sprøjteudstyr og oplag af olie og andre kemikalier.

Ressourceforbrug

Thisted Kommune vurderer, at ansøger har givet en fyldestgørende beskrivelse af energi- og vandforbruget samt håndtering af spildevand.



Affaldsproduktion

Husdyrbruget er omfattet af Affaldsbekendtgørelsen og Thisted Kommunes Affaldsregulativ for erhverv. Husdyrbruget oplyser, at reglerne efterleves.

Det vil sige, at:

- Dagrenovationslignende og forbrændingseget affald bortskaffes til forbrænding.
- Deponeringseget affald skal frasorteres og opbevares, så vindflugt undgås.
- PVC-affald frasorteres og bortskaffes korrekt
- Klinisk risikoaffald som kanyler, medicinflasker og lignende opbevares forsvarligt i egnet emballage.

Beskyttelse af jord, grundvand og overfladevand:

- Farligt affald opbevares, så det ikke kan løbe til jord, grundvand eller overfladevand og beskyttet mod vejrlig. Tanke er sikret mod påkørsel.
- Eksisterende tanke er reguleret af olietanksbekendtgørelsen. Nye tanke og/eller sløjfning af tanke skal anmeldes til Thisted Kommune.

Thisted Kommune vurderer, at ansøger har givet en fyldestgørende beskrivelse af håndtering af døde dyr, veterinært affald, ufarligt emballageaffald, kemisk emballageaffald, olie- og kemikalieaffald og sprøjtemiddelrester til markbrug samt har givet en fyldestgørende beskrivelse af affaldsmængder.

Valg af BAT

Husdyrgodkendelsesbekendtgørelsens § 26 om anvendelse af den bedste tilgængelige teknik (BAT) fastsætter et krav om maksimal ammoniakemission fra det ansøgte projekt.

Husdyrbruget overholder det beregnede BAT-krav med en margin på 13 kg NH₃-N pr. år. Der er anvendt staldtyperne samt teltoverdækning af begge gyllebeholdere som virkemiddel til at opfylde BAT-kravet.

Projektet overholder det fastlagte og proportionelle BAT-krav i forhold til ammoniakemission ved anvendelse af bedst anvendelige teknologi (BAT), i dette tilfælde ved staldindretning og fast overdækning af gyllebeholdere. Ud fra økonomiske og proportionelle betragtninger vurderer kommunen, at husdyrbruget har inddraget BAT og truffet de nødvendige foranstaltninger til at forebygge og begrænse forureningen fra husdyrbrugets anlæg. Ammoniakemissionen fastholdes med de stillede vilkår til staldindretning og produktionsareal.

Thisted Kommune vurderer samlet ud fra ansøgers beskrivelser og de stillede vilkår, at husdyrbruget lever op til BAT.

Grænseoverskridende virkninger

Der er ingen grænseoverskridende virkninger, da anlæggene er beliggende langt fra landegrænserne.



9 Ammoniakdeposition og bilag IV-arter

Thisted Kommune har lavet følgende beskrivelser og vurderinger efter aftale med ansøger.

Beskyttelsesniveau for ammoniakemission

Nærmeste kategori 1-natur, som omfatter ammoniakfølsomme naturtyper inden for Natura 2000-områder, jf. husdyrbruglovens § 7, er et overdrev beliggende cirka 3 kilometer øst for anlægget.

Der er foretaget en ammoniakdepositionsberegning jf. husdyrgodkendelsesbekendtgørelsens § 27 på området, som viser, at totaldepositionen er på 0,0 kg NH₃-N/ha/år.

Der er ikke vurderet på kumulation, da det mest skærpede beskyttelsesniveau for kategori 1-natur er overholdt (0,2 kg NH₃-N/ha/år), det vil sige beskyttelsesniveauet, hvor der er kumulation med 2 eller flere husdyrbrug.

Det vurderes på den baggrund, at området ikke vil blive negativt påvirket af projektet på Kjelstrupvej 10, 7700 Thisted.

Nærmeste kategori 2-natur, som omfatter ammoniakfølsomme naturtyper uden for Natura 2000-områder, jf. husdyrbruglovens § 7, er et overdrev beliggende cirka 3 kilometer nordøst for ejendommen.

Der er foretaget en ammoniakdepositionsberegning jf. husdyrgodkendelsesbekendtgørelsens § 28 på dette område, som viser, at totaldepositionen fra husdyrbruget er på 0,0 kg NH₃-N/ha/år. Beskyttelsesniveauet for kategori 2-natur er 1,0 kg NH₃-N/ha/år. Det vurderes derfor, at området ikke vil blive negativt påvirket af projektet på Kjelstrupvej 10, 7700 Thisted.

Nærmeste kategori 3-natur er et overdrev beliggende cirka 845 meter sydvest for ejendommen. Der ligger også et overdrev cirka 890 m nordvest for anlægget. Kategori 3-natur omfatter øvrige ammoniakfølsomme naturtyper, som ikke er omfattet af kategori 1 eller 2. Det er heder, moser og overdrev omfattet af naturbeskyttelseslovens § 3, samt ammoniakfølsomme skove.

Ved godkendelse og tilladelse til etablering, udvidelse eller ændring af husdyrbrug vurderer kommunen, om der skal stilles krav til den maksimale merdeposition af ammoniak fra husdyrbruget til kategori 3-natur. Kravet kan dog ikke være under 1,0 kg NH₃-N/ha/år.

Der er foretaget en ammoniakdepositionsberegning jf. husdyrgodkendelsesbekendtgørelsens § 30 til overdrevet nordvest for anlægget, som viser, at merdepositionen er på 0,1 kg NH₃-N/ha/år. Selvom overdrevet nordvest for anlægget ligger længere væk end overdrevet sydvest for anlægget, modtager overdrevet nordvest for anlægget en større deposition fra husdyrbruget. Det vurderes derfor, at området ikke vil blive negativt påvirket af projektet på Kjelstrupvej 10, 7700 Thisted.

Øvrig § 3-beskyttet natur vurderes ikke mere ammoniakfølsom. Kommunen skal dog stadig påse, at der ikke sker tilstandsændringer i ikke-ammoniakfølsom, § 3-beskyttet natur. Kommunen foretager konkret vurdering af beskyttelsesniveauet for de enkelte, ikke-ammoniakfølsomme § 3-beskyttede naturområder. Vurderingsgrundlaget for disse områder kan dog aldrig være mere skærpede, end vurderingsgrundlaget for kategori 3-natur, hvor individuel vurdering først foretages, når merdepositionen til naturområdet er på 1,0 kg NH₃-N/ha/år eller mere.

Nærmeste område med ikke-ammoniakfølsom, §3-beskyttet natur er en sø beliggende cirka 700 meter sydøst for anlægget. Søen modtager en merdeposition på 0,0 kg NH₃-N/ha/år. Det vurderes derfor, at der ikke skal vurderes yderligere på søen.



Fredninger

Nærmeste fredning er en gravhøj beliggende ca. 1 kilometer sydvest for anlægget. Der er ingen arealfredninger indenfor en afstand af 1.000 meter fra ejendommen. Grundet afstanden vurderes arealfredningerne ikke at blive negativt påvirket af projektet.

Ammoniakdeposition på Natura 2000-områder

Nærmeste Natura 2000-område er Habitatområde nr. 16: Løgstør Bredning, Vejlerne og Bulbjerg og Fuglebeskyttelsesområde nr. 19: Lønnerup Fjord og er beliggende cirka 3,1 kilometer nordøst for anlægget.

Ammoniakemissionen fra Kjelstrupvej 10, 7700 Thisted vurderes ikke at medføre en risiko for en væsentlig påvirkning af de beskyttede naturtyper indenfor Natura 2000-områderne, jævnfør ovenstående gennemgang af naturområder i nærheden af ejendommen, og dermed heller ikke for de arter, der danner udpegningsgrundlag for områderne.

Det vurderes på baggrund heraf, at det ansøgte projekt **isoleret set** ikke via ammoniakfordampning kan få negativ indvirkning på arterne og naturtyperne, som Natura 2000-områderne er udpeget for at beskytte.

Det vurderes desuden, at det ansøgte projekt, **i kumulation med andre projekter**, ikke vil få negativ virkning på udpegningsgrundlaget for Natura 2000-områderne som følge af ammoniakemission, jf. ovenstående gennemgang af naturområder i nærheden af ejendommen.

Det konkluderes på baggrund af ovenstående, at det ikke i henhold til habitatbekendtgørelsen er nødvendigt at foretage en miljøkonsekvensvurdering i forhold til ammoniakpåvirkning af internationale naturbeskyttelsesområder som følge af ammoniakfordampning fra anlægget.

Bilag IV-arter

Bilag IV i EU's habitatdirektiv indeholder en liste over udvalgte dyre- og plantearter, som medlemslandene er forpligtet til generelt at beskytte, uanset om de forekommer inden for eller uden for beskyttelsesområderne. For at beskytte bilag IV-arter må disses yngle- og rasteområder ikke beskadiges eller ødelægges. Derfor skal land- og skovbrug tilrettelægges deres aktiviteter, således levevilkårene for arterne ikke forringes. Det er lodsejerens eget ansvar ikke at beskadige eller ødelægge bilag IV-arternes yngle- eller rasteområder, også selvom myndighederne ikke har oplyst om konkrete forekomster af bilag IV-arter i området.

Dyr og planter omfattet af bilag IV kan have levested, fødesøgningsområde eller sporadisk opholdssted på eller omkring bedriften og bedriftens arealer. På baggrund af Faglig Rapport nr. 635, 2007 "Håndbog om dyrearter på habitatdirektivets bilag IV" fra Danmarks Miljøundersøgelser, samt Videnskabelig Rapport nr. 50, 2013 "Overvågning af arter 2004-2011" fra Nationalt Center for Miljø og Energi, vurderes det at følgende bilag IV-arter kan have levested, fødesøgningsområde eller sporadisk opholdssted på eller omkring bedriften og udbringningsarealerne:

Dyr:	Planter:
Dværgflagermus Trolldflagermus	Ingen registrerede



Sydflagermus Langøret flagermus Birkemus Markfirben Odder Spidssnudet frø Stor vandsalamander Ulv	
--	--

Odder og stor vandsalamander er en del af udpegningsgrundlaget for EU-habitatområde nr. 16.

- **Flagermus** - Flagermus kan om sommeren opholde sig i hulheder og sprækker i træer, fugle- eller flagermuskasser eller i bygninger. Flagermus søger typisk føde over søer og åer, i lysåben løvskov, over marker og skove, i skovkanter, lysninger eller levende hegn, hvor en god vandkvalitet er vigtig.
- **Birkemus** - forekommer i en stor variation af levesteder, hvoraf de vigtigste synes at være fugtige områder i forbindelse med vandløb eller fjorde samt tilstødende tørre arealer.
- **Odder** - forekommer ved vandløb og søer og lever i tilknytning til vådområder.
- **Markfirben** - lever spredt i landskabet på åbne, varme, solrige lokaliteter som jernbane- og vejskråninger, sten- og jorddiger, heder, overdrev, grusgrave, strandenge, kystskrænter og sandede bakkeområder.
- **Stor vandsalamander** og **spidssnudet frø** - er begge arter, der er knyttet til våde habitater som eksempelvis klitlavninger, moser, enge, søer og vandhuller.
- **Ulv** - opholder sig oftest i mere upåvirkede områder såsom større skov- eller hede arealer.

Ud fra kommunens tilgængelige oplysninger, er der umiddelbart ikke observeret arter omfattet af bilag IV eller andre sjældne arter indenfor cirka 800 meter fra staldanlæggene.

Eftersom det vurderes, at ammoniakemissionen fra Kjelstrupvej 10, 7700 Thisted ikke vil medføre tilstandsændringer af omkringliggende naturområder, vurderes det, at den ansøgte udvidelse ikke indebærer risiko for negativ påvirkning af Bilag IV-arter. Ligeledes vurderes den eksisterende drift ikke at indebære negativ påvirkning af Bilag IV-arternes levesteder.

Thisted Kommune vurderer sammenfattende, at den fremtidige tilladte produktion ikke vil have en væsentlig effekt på potentielle eller eksisterende leve-, raste- eller yngleområder for nogen af de listede Bilag IV-arter, samt at den økologiske funktionalitet for arterne bevares på minimum samme niveau.



Bilag

Bilag 1. Ansøgers oplysninger

Bilag 2. Oversigtskort over ejendommens placering i landskabet.

Bilag 3. Bygningsoversigt

Bilag 4. Produktionsarealer

Bilag 5. Funktionsoversigt

UDKAST

MILJØANSØGNING LANDBRUG**§16b 750 >Emission < 3500 kg NH₃-N/år**

Ansøgningsskema 247025

ANSØGER OG EJERFORHOLD**Husdyrbruget (A1)**

EJD nr: BFE 8897475

CVR nr: 29358370

CHR nr: 92502

Adresse

Kjelstrupvej 10

7700 Thisted

Ansøger (A2)

I/S Skovsted

Skovstedvej 23

7700 Thisted

TELEFON 20352011

E-MAIL skovsted@stentoft.net

Ejer (A3)

= ansøger

Konsulent (A4)

Jørgen Røhrmann

Fjordland CVR: 41503610

Silstrupparken 2

7700 Thisted

Drift af andre husdyrbrug i samme CVR (A5)

Kjelstrupvej 5

Skovstedvej 23

HUSDYRBRUGET**Produktionsarealer (B1)**

Der ønskes tilladelse til at genetablere svineproduktion med følgende produktionsarealer i bestående stalde, som har været uden svineproduktion i mere end tre år. Der har været svineproduktion i 8-års drift

Staldnavn	Staldstørrelse (m ²)	Ventilation	Kildehøjde	Produktion	Antal måneder udegående	Produktionsareal (m ²)
Ansøgt drift						
Stald 2a smågrise	879	Mekanisk ventilation	6 m	(#724527) Smågrise. Toklimastald, delvis spaltegulv	0	682
Stald 1a	150	Mekanisk ventilation	6 m	(#724528) Flexgruppe: Slagtesvin og Smågrise; 50-75 % fast gulv	0	94
Stald 1b	94	Mekanisk ventilation	6 m	(#724529) Søer, golde og drægtige. Løsgående, delvis spaltegulv	0	64
Stald 3	598	Mekanisk ventilation	6 m	(#742002) Slagtesvin. Delvist spaltegulv, 50 - 75 % fast gulv	0	135
				(#724530) Søer, golde og drægtige. Løsgående, delvis spaltegulv	0	404
Stald 2b Karantæne	163	Mekanisk ventilation	6 m	(#745164) Slagtesvin. Delvis spaltegulv, 25 - 49 % fast gulv	0	137
Sum						1516

Placering af medregnede produktionsarealer fremgår af bilag til ansøgningskema nr. 247025 i Husdyrgodkendelse.dk med bygningsoversigt og oversigt over produktionsarealer.

Der ansøges fortsat anvendelse af følgende opbevaringslagre til husdyrgødning på husdyrbruget, som overdækkes i ansøgt drift:

Navn	Lagertype	Yderligere oplysninger	Bedste tilgængelige opbevaringsteknik	Dimension	Areal (m ²)
Ansøgt drift					
Tank 2	Flydende			2000 m ³	500
Tank 1	Flydende			1150 m ³	290

Husdyrgødningen håndteres som flydende husdyrgødning, hvor de generelle bestemmelser i gældende Husdyrgødningsbekendtgørelse overholdes.

Anlæg (B2)

Der søges om:

At genindsætte svin i bestående svinestalde med smågriseproduktion i Stald 2 (Stald 2a er 5 smågrisesektioner og stald 2b er karantænestald til polte), samt søer og slagtesvin (polte) i stald 3. Stald 1a bliver aflastningsstalde til smågrise og slagtesvin. Stald 1b bliver aflastningsstald til drægtige/golde søer. Stald 4 tages ikke i brug.

Anlæggets lokalisering og bygningers placering i landskabet fremgår af bilag med oversigtsfoto og landskabsmæssige forhold. Anlæggets bygninger er indtastet i Husdyrgodkendelse.dk som følger:

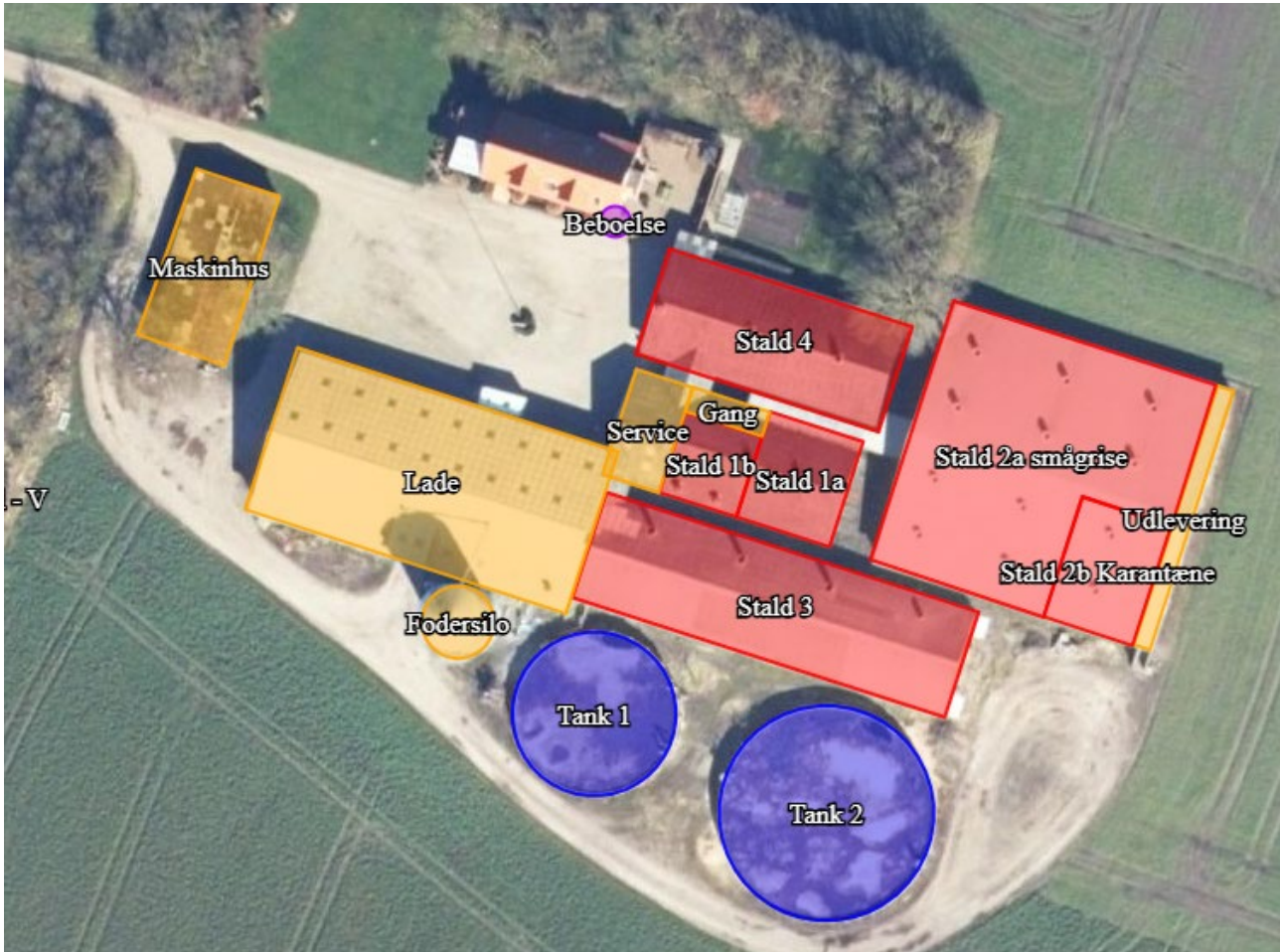

Byggetider (B2)

Der etableres ikke nye bygninger.

Produktionsændringen forventes gennemført umiddelbart efter tilladelse.

Teknisk samdrift (B3)

Produktionen foregår ikke fordelt på flere teknisk og forureningsmæssigt forbundne ejendomme.

Særlige landskabelige hensyn og planmæssige forhold (B4)

Anlægget ligger i åbent landskab præget af, og udlagt til, landbrugsdrift.

Der er tale om eksisterende bygninger, hvori svineproduktion genoptages i bestående anlæg.

Der ændres ikke på anlæggets landskabelige fremtoning.

Anlæggets placering indenfor områder og zoner (jf. Thisted Kommuneplan 2021-2033)

Områder / zoner	Ja	Nej
Bevaringsværdige landskaber		X
Større sammenhængende landskaber		X
Værdifulde geologiske områder		X
Råstofområder		X
Kystnærhedszonen		X
Værdifulde kulturarvsområder		X
Særligt værdifulde landbrugsområder	X	
Store husdyrbrug		X
Økologiske forbindelser		X
Naturbeskyttelsesområder		X
Potentielle økologiske forbindelser		X
Potentielle naturbeskyttelsesområder		X
Natura 2000		X
Lavbundsareal (okker)		X
Kirkebyggelinjer		X
Skovbyggelinjer		X
Strand-, sø- og åbeskyttelseslinjer		X
Beskyttede sten- og jorddiger		X
Klitfredning		X
Fredede fortidsminder		X
Fredede områder		X
Fredede områder, forslag		X

Husdyrbruget er ikke placeret indenfor beskyttede naturtyper, beskyttede landskaber, beskyttelseszoner og -linjer i landskabet og fredede fortidsminder og diger i omgivelserne, hvor husdyrbrug ikke er tilladt.

Husdyrbruget er placeret indenfor område, som er udlagt som særligt værdifuldt landbrugsområde. Der er således ikke planmæssige hindringer for husdyrbrug på ejendommen.

MILJØMÆSSIGE FORHOLD OMKRING PRODUKTIONEN

Afstande fra stald eller gødningslager til nabobeboelse, bymæssig bebyggelse og naturpunkter (B4)

		<u>Placering</u>	<u>Nudrift (m)</u>	<u>Ansøgt (m)</u>	<u>Grænse (m)</u>
<u>Beboelse (§6) og samlet bebyggelse</u>					
Byzone	Thisted By	S		1256	50
Lokalplanlagt boligområde mm.	Nærmeste byzone	S		(1256)	50
Samlet bebyggelse	Brundvej 1B	V		2764	50
Nabobeboelse	Kjelstrupvej 21	V		192	50
Nabobeboelse	Aalborgvej 131	Ø		138	50
<u>Skel og veje (§8)</u>					
Offentlig vej	Kjelstrupvej	V		144	15
Naboskel	Aalborgvej 131	Ø		118	30
Naboskel	Jordstykke vest	V		68	30
Stuehus	Eget	-		24	15
<u>Vandløb/Dræn (§8)</u>					
Vandløb	Grøft til Skiveren	V		772	15
Dræn/grøft	Forventes ikke ved anlæg	-		-	15
Sø/vandhul	Vandhul Aalborgvej SØ	NØ		695	15
<u>Andre anlæg (§8)</u>					
Alment vandværk	Baun, Thisted Vand	V		6424	50
Ikke alm. vandværk	Boring 30.748 Aalborgvej	ØSØ		667	25
Eget vandværk	Ikke på ejendommen	-		-	25
Levnedsmiddelvirks omhed	Ukendt	-		>1000	25
<u>Natur (§7)</u>					
Kat. 1 overdrev/ kalkoverdrev	Lønnerup fjord	Ø		3075	10
Kat. 2 overdrev		NØ		2922	10
Kat. 2 overdrev		N		3257	10
Kat. 3 overdrev		NV		891	
Kat. 3 overdrev		SV		845	

Afstandskrav i henhold til §§ 6,7 og 8 i Husdyrbrugloven er alle overholdt på ejendommen.

Særligt beskyttede arter (B4)

Særligt beskyttede plante- og dyrearter omfattet af EU's Habitatdirektiv (92/43 EØF af 21-05-1992) kan have voksested, levested, fødesøgningsområde eller sporadisk opholdssted i området omkring produktionsanlægget. Størstedelen af arterne vil sandsynligvis ikke have permanent levested umiddelbart ved eller i nærheden af produktionsanlægget, som følge af intensivt dyrkede arealer og menneskelig aktivitet i et anlæg, der ligger i åbent landskab.

I en radius på 2 km omkring anlægget er der ikke registreret beskyttede arter efter habitatdirektivets bilag 4. ifølge data fra Aarhus Universitet (NOVANA m.fl.). Ca. 1200 meter sydøst for anlægget er der observeret de fredede fuglearter bramgås, kortnæbbet gås og sangsvane.

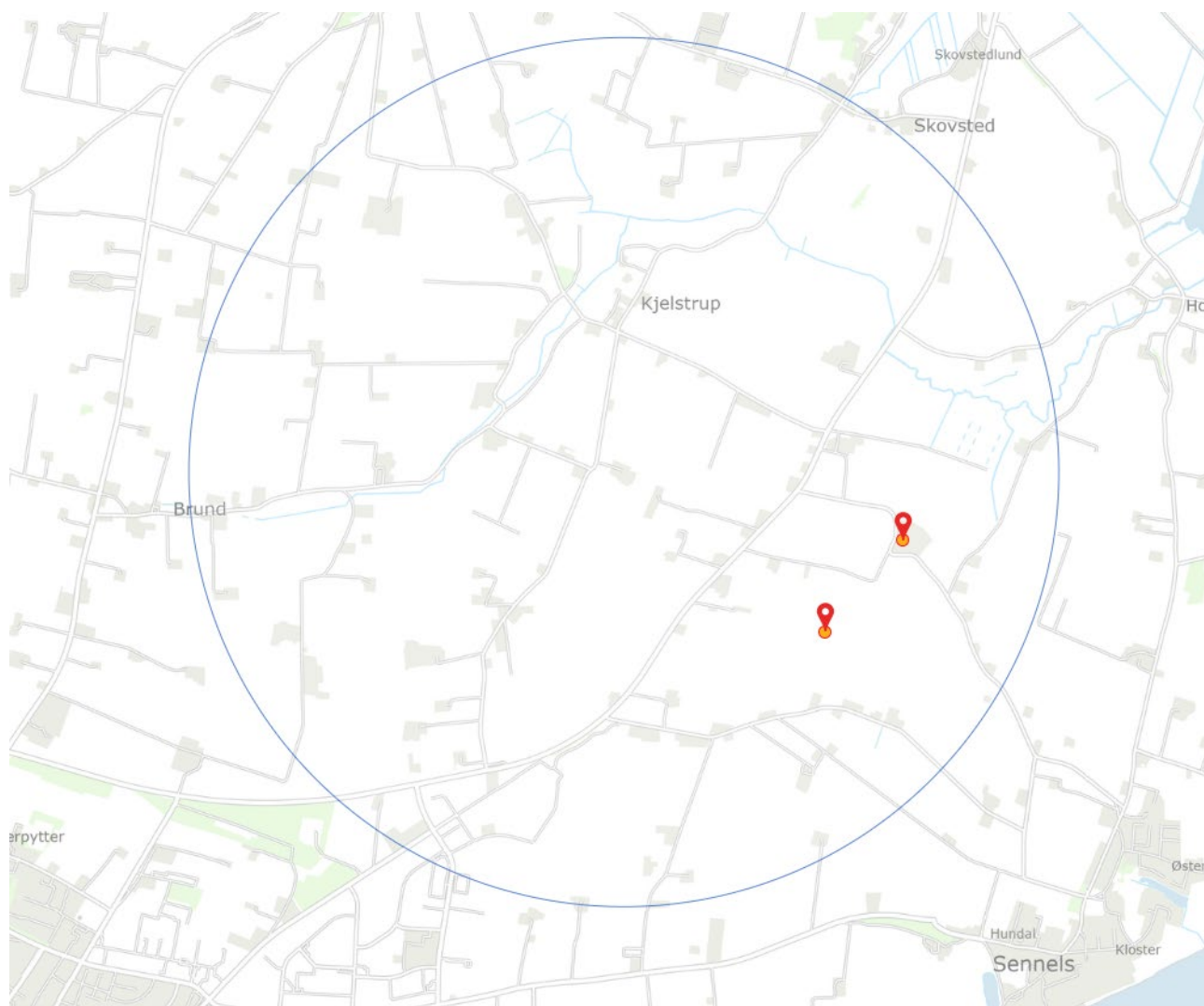

Naturpåvirkning med ammoniak (B5)

Den samlede ammoniakemission fra stalde og gødningslagre er beregnet til 1682,4 kg NH₃-N.

Samlet emission: **1682,4** (kg NH₃-N/år)

Meremission (8 års-drift): **-542,3** (kg NH₃-N/år)

Meremission (nudrift): **1366,4** (kg NH₃-N/år)

Den omkringliggende beskyttede natur påvirkes ikke udover gældende afskæringskriterier af produktionen, idet

- NH₃-N-udledningen til nærmeste kategori 1 natur er 0,0/ kg NH₃-N/ha/år, hvor der er kumulativ virkning med to eller flere ejendomme. Herved overholdes det skærpede krav.
- NH₃-N-udledningen til nærmeste kategori 2 natur er 0,0 kg/ha/år
- Påvirkningen af nærmeste kategori 3 natur er 0,1 kg NH₃-N/ha/år, som også er merdeposition på naturområdet, hvilket er under kravet, hvor der skal ske en nærmere vurdering af naturområdet.

Alle krav overholdes således til natur, jævnfør afskæringskriterier beskrevet i §§ 27, 28 og 30i Husdyrgodkendelsesbekendtgørelsen

Navn:	Kategori:	Opretter:	Kumulation:	Ruhed natur:	Merdeposition (kg N/ha/år):		Totaldeposition (kg N/ha/år):
					8-års drift	Nudrift:	
Sø	Kategori 3	Sagsbehandler	0	Bn	0,0	0,0	0,0
Kat. 3 - Overdrev NV	Kategori 3	Ansøger	0	Bn	0,0	0,0	0,1
Kat. 3 - Overdrev SV	Kategori 3	Ansøger	0	Bn	0,0	0,0	0,0
Kat. 2 - Overdrev N	Kategori 2	Ansøger	0	Bn	0,0	0,0	0,0
Kat. 2 - Overdrev NØ	Kategori 2	Ansøger	0	Bn	0,0	0,0	0,0
Kat. 1 - Kalkoverdrev NØ	Kategori 1	Ansøger	2	Bn	0,0	0,0	0,0
Kat. 1 - Overdrev NØ	Kategori 1	Ansøger	2	Bn	0,0	0,0	0,0

Lugtpåvirkning af omgivelserne (B6)

Der er beregnet følgende ændring i lugtemission fra produktionsanlægget jf.











www.husdyrgodkendelse.dk:

	Lugt (LE/s)	Lugt (OU/s)	Faktisk lugt (LE/s)	Faktisk lugt (OU/s)
Ansøgt drift	16069,2	28258,8*	16069,2	28258,8*
Nudrift	-	-	-	-
Forskel	16069,2	28258,8*	16069,2	28258,8*

*Lugten kommer fra flexgrupper, hvor den højeste lugt fra hver flexgruppe er valgt.

Lugtemission i Odour Units (OU) beregnes med OML-modellen og i Lugt Enheder (LE) med FMK-modellen. Begge modeller beregner spredningen af lugtemissionen fra husdyrbruget på grundlag af produktionsarealets størrelse og lugtemissionsfaktorerne for den eller de pågældende dyretyper og staldsystemer fastsat i hhv. OU og LE, jf. husdyrgodkendelsesbekendtgørelsens bilag 3, B. Faktisk lugt er den beregnede lugtafgivelse til omgivelserne, efter at eventuelle teknologier til reduktion af lugtemission er inkluderet i beregningerne.

Der er ligeledes foretaget beregninger af lugtpåvirkningen til husdyrbrugets nærmeste naboer i www.husdyrgodkendelse.dk:

Bebyggelse	Kumulation	Model	Ukorrigeret geneafstand (m)	Korrigeret geneafstand (m)	Vægtet gennemsnitsafstand (m)	Genekriterie overholdt
 Kjelstrupvej 12	0	FMK	126,8	126,8	388,1	Ja
 Kjelstrupvej 21	0	FMK	126,8	126,8	235,9	Ja
 Stevnsvej 13	0	FMK	126,8	126,8	1446,5	Ja
 Aalborgvej 123	0	FMK	126,8	126,8	402,9	Ja
 Aalborgvej 131	0	FMK	126,8	126,8	165,4	Ja
 Brundvej 1B	1	FMK	225,3	225,3	2816,5	Ja
 Brundvej 1B	0	FMK	225,3	225,3	2816,5	Ja
 Thisted By	0	FMK	400,9	400,9	1305,2	Ja
 Thisted By med kumulation	1	FMK	400,9	400,9	1328,1	Ja
 Ullerup Hgd., Sennels	2	FMK	400,9	400,9	1328,1	Ja

Der er kan være kumulation med én anden ejendom til punktet Thisted By kumulation, hvorfor der er sat et ekstra målepunkt.

Genekriterierne for lugt til nabobeboelser uden landbrugspligt, samlede bebyggelser og byzoner er alle overholdt.

ØVRIGE EMISSIONER OG GENEPÅVIRKNINGER (B7)

Transportforhold omkring anlægget

Transport til og fra anlægget (årligt antal)			
		Nudrift	Ansøgt
Til anlægget			
	Dyr		52
	Foder		52
	Afgrøder		40
	Brændsel/fyringsolie		8
	Halm		15
	Gylle fra anden ejendom		40
Fra anlægget			
	Dyr		52
	DAKA		40
	Afgrøder		-
	Gødning/gylle		80
	Erhvervsaffald		10
I alt			<u>387</u>

Der er gode oversigtsforhold ved tilkørslen til ejendommen. Nabobeboelsen ligger ca. 60 meter fra udkørslen til asfalteret offentlig vej. Antallet af kørsler er begrænset

Støv

Intern kørsel til og fra ejendommen vurderes ikke at give væsentlige støvgener. Foder håndteres i udendørs lukket silo og siloanlæg i lukket foderlade. Støv herfra vurderes lavt.

Lys

Der er ikke fuld belysning i staldanlægget i nattetimerne. Udendørsbelysning afskærmes af bygning/hegn. Udendørsbelysning er alene tændt ved behov under færdsel omkring bygningerne i den mørke tid. Udendørsbelysning er placeret nedadrettet for at undgå blænding i omgivelserne og for at oplyse gang- sti- og arbejdsarealer. Dette er generelt retningslinjerne for arbejdsbelysning i det åbne land.

Støj og støjkilder

Omkring landbrugets driftsbygninger afgiver følgende installationer støj, som kan genere omgivelserne:

<u>Støjkilde</u>	<u>Tidsrum</u>
Mekaniske ventilationsanlægs motorer	Døgnet igennem, kraftigst i dagtimer
Ilægning af korn i udendørs silo	Høstperiode
Korn- og fodertransportssystemer	Dagtimer indendørs

Højtryksrensere og kompressorer	Dagtimer indendørs
Husdyrs lydavgivelse	Døgnet igennem, mest i dagtimer
Transport til, fra og omkring anlægget	Hovedsageligt i dagtimerne

Tiltag mod støjkilder

Stationære støjafgivende maskiner placeres, hvor det er muligt, indendørs i støjabsorberende maskinrum eller med afskærmning mod omgivelserne.

Ved vedligehold af teknisk udstyr og hensigtsmæssig omgang med dyrene skal følgende værdier for støjbelastning overholdes, målt ved nabobeboelser med de tilhørende opholdsarealer og angivet som det ækvivalente, korrigerede lydtrykniveau i dB(A).

Dag	Tidsinterval	Grænseværdi dB(A)
Hverdage	07:00 - 18:00	55
Lørdag	07:00 - 14:00	55
Lørdag	14:00 - 18:00	45
Søn- og helligdage	07:00 - 18:00	45
Aften	18:00 - 22:00	45
Nat	22:00 - 07:00	40

Risikoelementer vedrørende miljøforhold

Risici og håndtering:

Funktionsoversigt

Kort med placering kemiske hjælpemidler (rengøringsmidlertil stalde), udlevering af levende og døde dyr er vedhæftet som bilag til ansøgningen.

Sprøjtmidler og olie til markbruget håndteres på anden ejendom

Brand

Kan opstå som følge af fejl i elinstallationer eller som følge af uheld ved brug af åben ild/svejsning.

Der kan opstå risiko for udslip af giftige stoffer under brand. Dette søges undgået ved at vedligeholde eludstyr og undgå adfærd, der kan beskadige ledninger og elektrisk udstyr samt elektriske installationer. Under svejsning holdes området frit for brændbare materialer og der afskærms i fornødent omfang.

Gylleudslip

Risiko ved overløb, fejl ved pumpeudstyr eller brud på gylletanken.

Søges hindret gennem jævnlig inspektion af gyllesystemets pumpeanlæg og gyllebeholdernes tilstand. Det sikres, at pumpeudstyr ikke peger udenfor gylletanken, når udstyret ikke er i brug. Derud over gennemføres de lovpligtige 10-årskontroller, hvor gylletankene kontrolleres af særligt uddannet personale jf. Bekendtgørelse om kontrol af beholdere til opbevaring af flydende husdyrgødning og ensilagesaft BEK nr. 1322 af 14/12/2012.

Kemikalier til husdyrbruget

Forskellige hjælpemidler som rengørings- og desinfektionsmidler, konserveringsmidler til foder/ensilage og andre hjælpestoffer, der kan udgøre en miljørisiko, håndteres og opbevares, så der ikke kan ske en utilsigtet udledning til miljøet.

Placering: Foderlade og servicerum

Pesticider og sprøjteudstyr

Placering: På anden ejendom

Håndtering: Håndteres af maskinstation eller uddannet personale med sprøjtecertifikat.

Oplag af olie og andre kemikalier

Håndteres hovedsageligt på anden ejendom

Olie, smøremidler, rensmidler, gødningsstoffer mv.

Placering: begrænset mængde i foderlade

Udslip af miljøskadelige stoffer

Hvor der opstår uheld med risiko for udslip af miljøskadelige stoffer, kontaktes kommunens miljøberedskab. Hvor der er overhængende fare, alarmeres alarmcentralen på telefon 1 1 2.

Skadedyr

Generel bekæmpelse sker ved tiltag, der skal sikre mod etablering af skadedyrsbestande i og omkring anlægget. Dette sker ved tiltag der kan forhindre redebygning, samt ved oprydning og fjernelse af gamle foderrester.

Rottebekæmpelse gennemføres ved giftudlægning af autoriseret person eller kommunens rottebekæmpelse.

Fluer og andre insekter

Fluebekæmpelse gennemføres efter retningslinjer fra Aarhus Universitet, Institut for Agroøkologi. Opformering af fluer og insekter søges undgået ved passende hygiejnetiltag omkring foder og foderopbevaring, og om nødvendigt ved kemisk bekæmpelse.

Husdyrgødning håndteres i stor udstrækning som flydende husdyrgødning, der opbevares i gyllebeholdere med overdækning eller flydelag, hvilket vurderes at begrænse opformering.

Fremover vil tankene være overdækket for overholdelse af BAT

Foderopbevaring

Kraftfoder og korn: Opbevares i siloer ved staldanlægget og/eller i lade til opbevaring af korn og øvrige råvarer. Fremstilling af foderblandinger foregår i laden med eget blandeudstyr.

Ensilage: Findes ikke på ejendommen.

Egenkontrolprogrammer

Der udarbejdes årlige markplaner, sprøjteplaner og gødningsregnskaber med opgørelser om udspreddning af plantenæringsstoffer og sprøjtemidler. Der aflæses periodevist el- og vandforbrug.

Der føres kontrol med forbrug af foder og hjælpepestoffer gennem foderplanlægningen.

Flydelag/overdækning på gyllebeholdere kontrolleres og der føres logbog. Fremover vil tankene dog være overdækket

RESSOURCEFORBRUG OG AFFALD (B8)

Energiforbrug anlægget (anslået ejer kender ikke nudrift)

	<u>Nudrift</u>	<u>Ansøgt</u>
El		70.000 kWh/år
Fyringsolie		20.000 l/år

Elforbruget i svinestalde går primært til ventilation, belysning og drift af teknisk udstyr.

Energibesparende foranstaltninger

Når der i anlægget udskiftes lysarmaturer, sikres det, at der i det omfang det er foreneligt med biologiske forhold, at der vælges mellem de mest energibesparende systemer. F.eks. LED-belysning.

Ved renovering af ventilationsanlæg, når det bliver påkrævet, vælges anlæg med det mest energiokonomiske udstyr.

Vandforbrug staldanlæg (anslået) (B8)

	<u>Nudrift (m³)</u>	<u>Ansøgt (m³)</u>
Drikkevand, stalde		2000
Vaskevand, rengøring stald		200
Personalerum/servicerum, stald		50
Vaskeplads		-
I alt		<u>2250</u>

Forventningen er, at produktionen i anlægget vil variere, hvorfor vandforbruget også vil være varierende.

Vandbesparende foranstaltninger

Den væsentligste andel af vandforbruget er drikkevand til dyrene, som der ikke kan spares på, da dyrenes vandbehov skal dækkes.

Vandspild kan på forskellig vis begrænses ved at drikkenipler er placeret over krybberne, hvorved vandspild direkte til gyllekummen begrænses. Før staldrengøring anvendes iblødsætning, som begrænser vandforbruget til selve rengøringsarbejdet.

Ved optimering af foderet, så næringsstofferne er velafbalancerede, kan ekstra vandforbrug til udskillelse af affaldsstoffer begrænses.

Spildevand

	<u>Nudrift (m³)</u>	<u>Ansøgt (m³)</u>
Vaskevand, rengøring stald		200
Vaskeplads		-
Personalerum/servicerum		50
I alt		<u>250</u>

Spildevand tilført gylletanke

	<u>Nudrift (m³)</u>	<u>Ansøgt (m³)</u>
Vaskevand, rengøring stald		200
Servicerum		50
I alt		<u>250</u>

Spildevandsafledning

Husholdningsspildevand og sanitært spildevand afledes gennem mekanisk rensning med nedsivning jf. BBR.

Regnvand: Nedsivning ved anlægget, evt. til dræn

Affald

Døde dyr

Bortskaffelse: Autoriseret destruktionsanstalt (DAKA) jf. gældende lovgivning:

Udlevering: Mindre dyr i container.

Større dyr under kadaverkappe.

Placering: Vest for maskinhus

Veterinært affald

Omfatter medicinrester og medicinsk udstyr i form af brugte skalpeller, sprøjter og kanyler.

I landbruget anvender brugeren ikke medicinske præparater, og der opstår ikke vævsaffald, som ved udslip kan udgøre en særlig risiko for det omgivende miljø. I tilfælde af, at der skal anvendes særlige medicinske præparater til særlige behandlinger, som ved sin virkemåde kan udgøre en risiko for det omgivende miljø eller de personer, der håndterer præparatet, foretages behandlingerne af en dyrlæge, som også er ansvarlig for håndteringen af eventuelt affald.

Brugte kanyler, skalpeller og sprøjter vurderes ikke at udgøre en generel miljøtrussel, men skal af arbejdsmiljømæssige årsager, for at undgå skader på medarbejdere, dyr og andre, der håndterer affaldet, håndteres forsvarligt. Opsamling sker derfor i egnede plastbeholdere, som bortskaffes gennem kommunalt godkendte/anviste ordninger.

Mængden af medicinrester vil være små, idet alt indkøbt medicin normalt vil blive anvendt til behandling. Eventuelle rester bortskaffes via apoteket eller andre godkendte ordninger.

Ufarligt emballageaffald

De væsentligste mængder foder leveres i løs vægt uden emballage, men enkelte specialprodukter leveres som sækkevarer/storsække eller i plastdunke. Såsæd til markbruget leveres som sækkevarer eller i storsække. Emballageaffald fra medicinpakninger forefindes kun i begrænsede mængder. Derud over forekommer emballage fra rengørings- og desinfektionsmidler. Afdækningsplast fra ensilage og/eller halm forekommer kun i begrænsede mængder på svinebrug.

I det omfang ufarligt emballageaffald kan bortskaffes med dagrenovationen, bortskaffes det af den vej. Øvrigt affald bortskaffes i overensstemmelse med kommunens regulativer for affald.

I det omfang der bliver større mængder emballageaffald fra foderleverancer og leverancer af sædekorn og andre produkter til markbruget, samt plastdunke og afdækningsplast, bortskaffes de således gennem kommunalt godkendte/anviste ordninger.

Kemisk emballageaffald

Stammer hovedsagligt fra sprøjtemidler til markbruget, rengørings- og desinfektionsmidler samt i mindre mængder eventuelt fra olieholdige specialprodukter, maling m.m. Bortskaffes gennem kommunalt godkendte/anviste ordninger.

Olie og kemikalieaffald

Serviceeftersyn og olieskift på traktorer og andre selvkørende maskiner sker normalt af faguddannet personale på landbrugsmaskinværksteder, som bortskaffer spildolie og andet i forbindelse med eftersynene. Den årlige mængde af spildolie på ejendommen er derfor begrænset. Opsamles og bortskaffes gennem olieleverandøren eller gennem kommunalt godkendte/anviste ordninger. Andet kemikalieaffald i form af malingsrester og andre olieholdige produkter samt specialrengøringsmidler til rensning af maskiner vil normalt kun forekomme i begrænsede mængder. Bortskaffes gennem kommunalt godkendte/anviste ordninger.

Rengørings- og desinfektionsmidler anvendt til staldrengøringsarbejder er generelt hurtigt nedbrudte. Alle indkøbte mængder forventes anvendt, hvorved restmængder normalt ikke vil forekomme.

Sprøjtemiddelrester markbrug

Mængden af kemikalieaffald fra markbrugets sprøjtemidler søges begrænset ved at begrænse indkøb af sprøjtemidler til, hvad der forventes at blive brugt. Restmængder bortskaffes via kommunal godkendte/anviste ordninger.

Affaldsmængder

<u>Affaldstype</u>	<u>Årlig mængde</u>	<u>Bortskaffelse</u>
Animalsk affald (Døde dyr)	12 tons	DAKA
Emballage sædekorn, foderleverancer m.m.	200 kg	Kommunal godkendt ordning
Emballage rengørings- og desinfektionsmidler	50 kg	Kommunal godkendt ordning
Emballage sprøjtemidler markbrug	Anden ejendom	Kommunal godkendt ordning
Overdækningsplast	Begrænset på svineejendom	Kommunal godkendt ordning
Spildolie	Max. 10 l i tromle/dunk	Olieleverandør eller kommunal ordning
Malingsrester	Begrænset	Kommunal godkendt ordning
Sprøjtemiddelrester	< 5 kg	Kommunal godkendt ordning
Medicinrester	< 0,5 kg	Apotek

Medicinflasker	100 kg	Kommunal godkendt ordning
Medicinsk udstyr	20 kg	Kommunal godkendt ordning
Andet brændbart Træ, bindegarn, emballage m.m.	200 kg	Kommunal godkendt ordning
Andet ikke brændbart affald f.eks. lysstofrør	200 kg	Kommunal godkendt ordning

Affald håndteres efter gældende lovgivning og jf. Thisted Kommunes affaldsdirektiv. Der tages på husdyrbruget hånd om korrekt affaldshåndtering og der er fokus på energirigtige løsninger ved renoivering og udskiftning af udstyr.

BAT (B9)

BAT-krav ammoniak

Det beregnede BAT krav mht. ammoniaktab er overholdt på ejendommen med en margin på 13 kg NH₃-N/år.

	Stalde	Lagre	Total
Samlet BAT krav (kg NH ₃ -N /år)	1380	316	1696
Faktisk emission (kg NH ₃ -N /år)	1524	158	1682
Forskel (kg NH ₃ -N /år)	-	-	13
Vejledende BAT Overholdt?	-	-	Ja

Staldsystemer

Følgende overvejelser er gjort mht. staldsystemer og -indretning på husdyrbruget:

Produktionen foregår i bestående staldanlæg, hvor der ikke ændres på staldgulvet, der er med delvist fast gulv, hvilket vurderes som BAT.

Det forventes ikke, at staldgulvene skal gennemgå en renoivering indenfor tidsrammerne af en ny miljøgodkendelse. Der skal således ikke foretages ombygninger i anlægget, der umiddelbart muliggør installation af ammoniakreducerende teknologi på økonomisk acceptable vilkår, der er proportionale i forhold til den opnåelige reduktion af ammoniakudledningen.

Opbevaring og udbringning af husdyrgødning

Det er BAT at sikre tilstrækkelig opbevaringskapacitet og udbringning af gødning i henhold til Husdyrgødningsbekendtgørelsen. Opbevaringen af gylle skal ske i en stabil og tæt beholder, som jævnligt kontrolleres og sikres mod uheld. Tankene bliver med fast overdækning.

Følgende overvejelser er gjort, mht. gylleopbevaring og -udbringning på husdyrbruget:

- Håndtering og udbringning af husdyrgødning foregår i overensstemmelse med husdyrgødningsbekendtgørelsen.
- Gyllesystemets pumpeanlæg og gyllebeholdernes tilstand kontrolleres jævnligt.
- Lovpligtig 10-års tank-kontrol overholdes.
- Udbringning planlægges så der tages hensyn til naboer.

- Udbringning afpasses afgrødernes behov.
- Udbringning undgås på vandmættede marker og skrånede marker med hældning mod vandløb.

Fodring

Det er BAT, at sikre effektiv fodring gennem foderets sammensætning og løbende foderkontroller, således at fodringen stemmer overens med dyrenes behov. Derudover er sundhedsstyring vigtig for en effektiv produktion med lavest muligt forbrug af foder- og hjælpestoffer. Det er bl.a. BAT at reducere indhold af protein (N).

Grænseoverskridende virkninger (B10)

Med anlæggets placering langt fra landegrænser, vurderes det ikke at anlægget selv eller sammen med andre husdyrproduktioner kan påvirke områder i andre lande.

Biaktiviteter (særlige installationer m.m.)

Ingen.

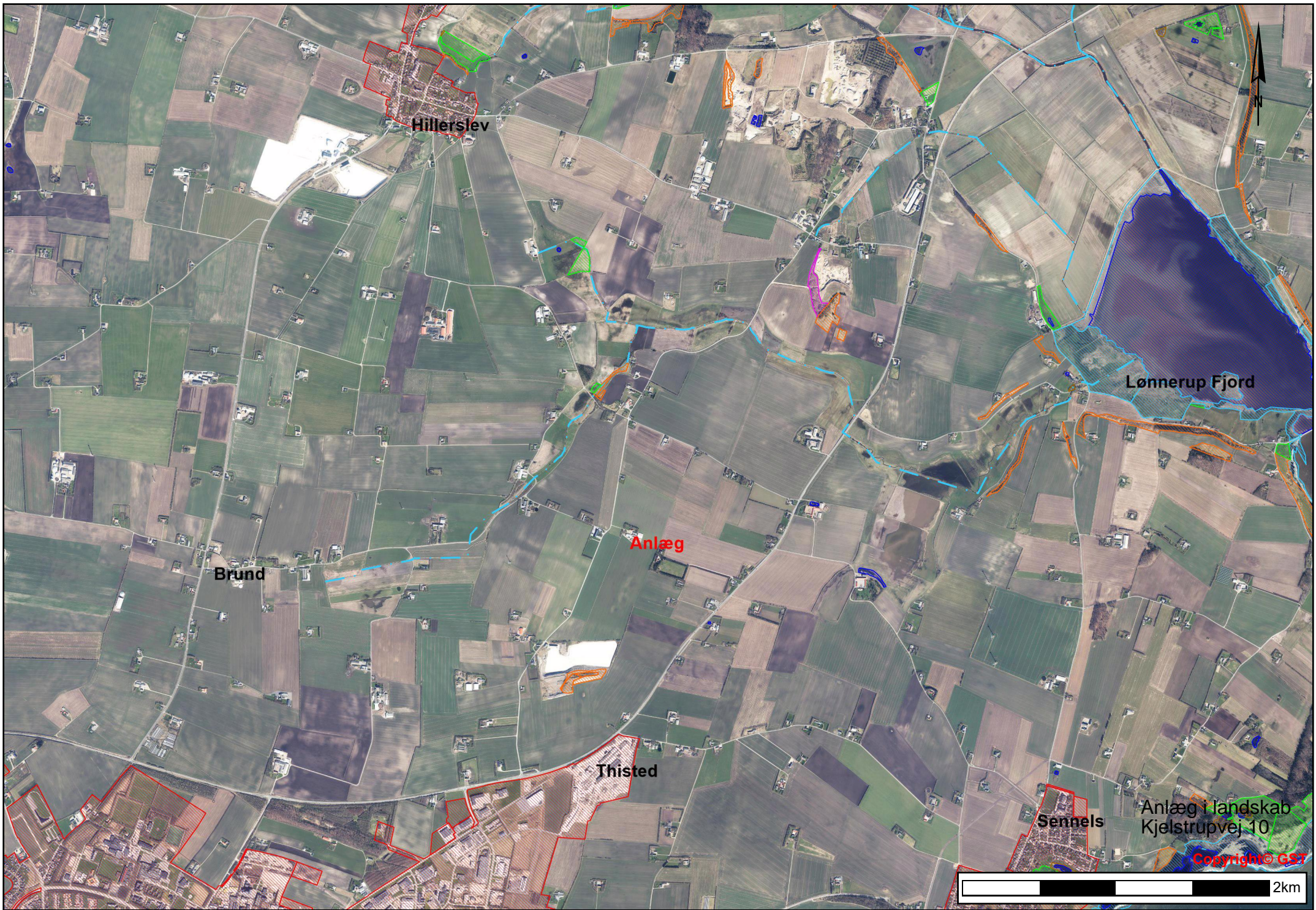

Hillerslev

Lønnerup Fjord

Brund

Anlæg

Thisted

Sennels

Anlæg i landskab
Kjelstrupvej 10

Copyright © G9T

2km



Kjelstrupvej

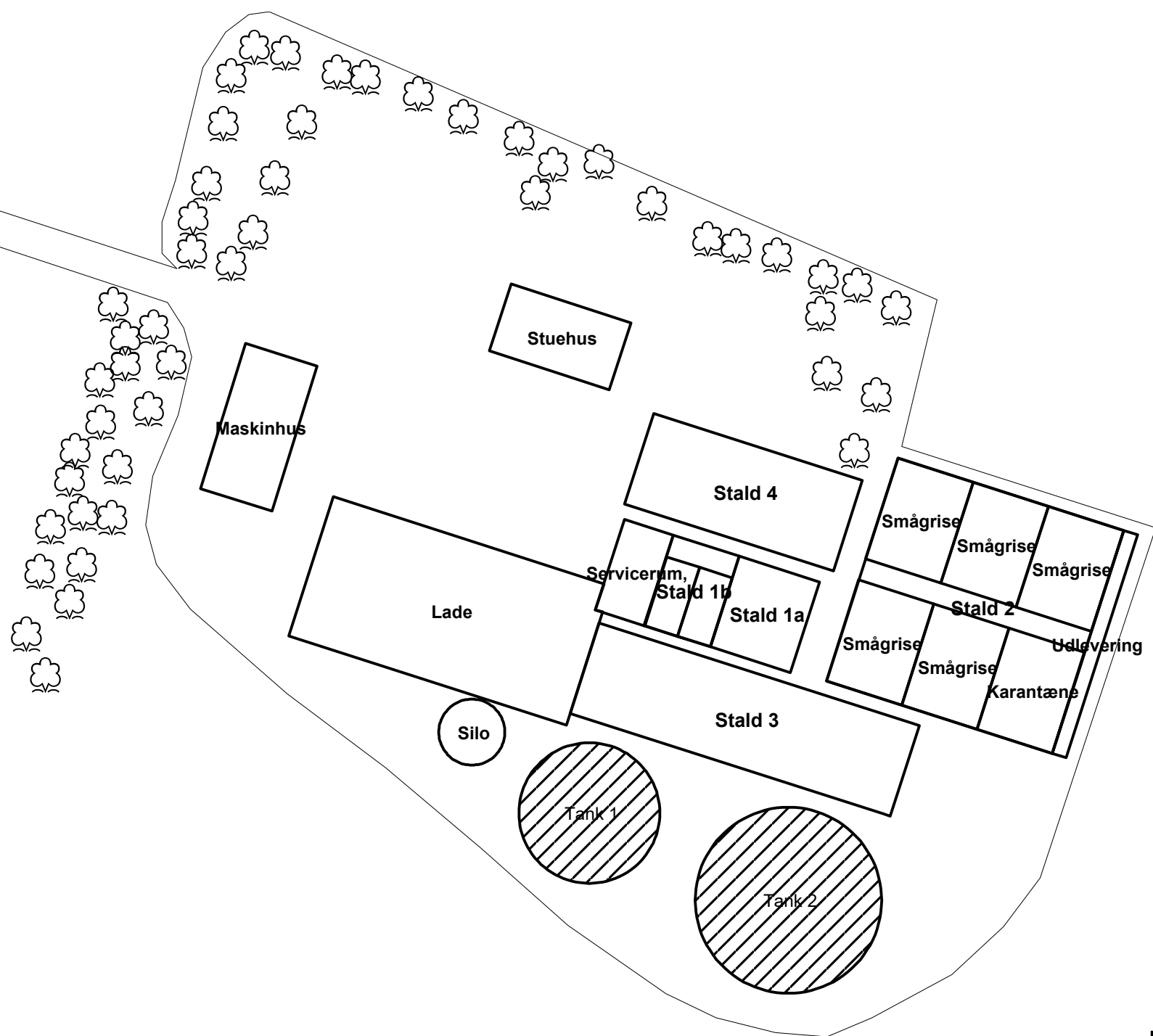

Fjordland Miljø		FJORDLAND.	
<small>Silstrupparken 2, 7700 Thisted, 7700 Thisted Tlf. 96185730 Fax.</small>			
Oversigt Kjelstrupvej 10		J.Nr.	
Dato: 10.12.2024 / 13:30:03		Målforhold: 1:750	
		Init.: jro	

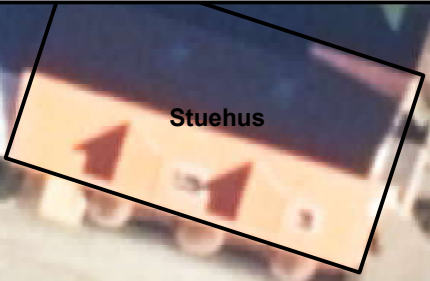

Stuehus



Stald 4

Gl. farestald 1b Søer golde/drægtige
ca. 40% spalter
2 sek x 2 rk x 9,6 x 1,6 m² = 61,44 m²

Servicerum

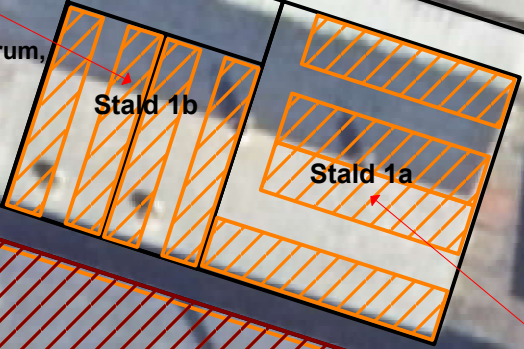

Stald 1b

Stald 1a

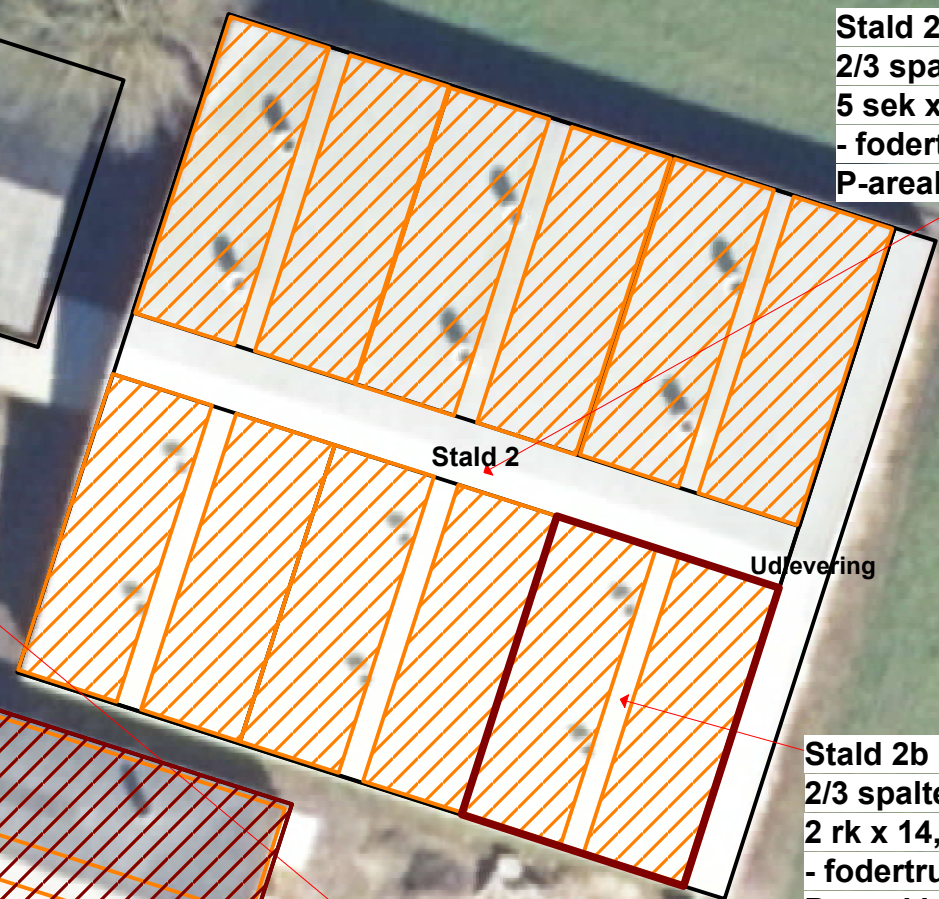

Stald 2

Udlevering

Stald 2a smågrise
2/3 spalter
5 sek x 2 rk x 14,4 x 4,8 m² = 691,1 m²
- fodertrug 30 stk x 0,30 m² = -9,0 m²
P-areal ialt 682,1 m²

Stald 2b Karantæne
2/3 spalter
2 rk x 14,4 x 4,8 m² = 138,24 m²
- fodertrug 6 stk x 0,30 m² = -1,8 m²
P-areal ialt 136,44 m²



Silo

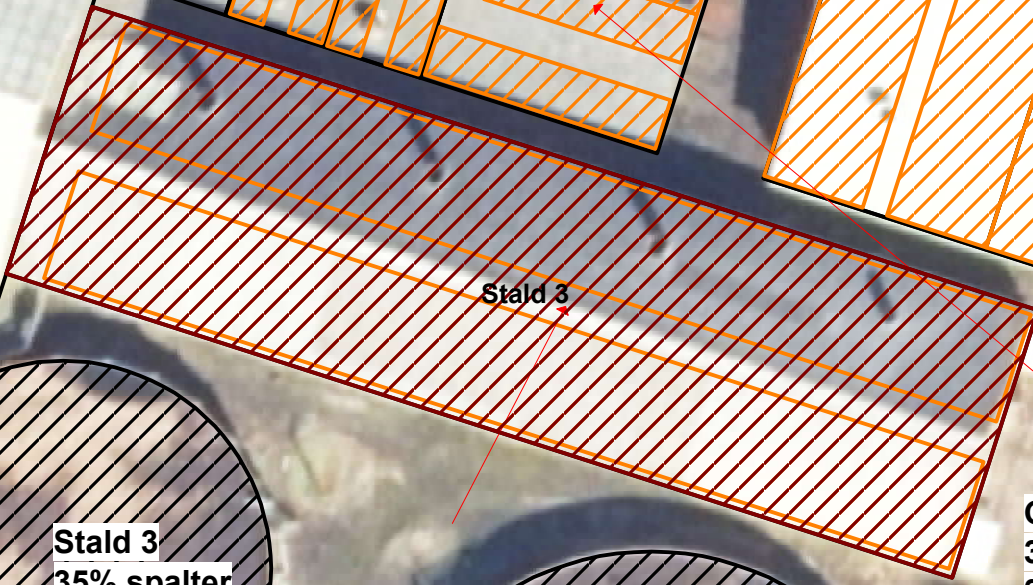

Stald 3

Stald 3
35% spalter
2 rk x 44 x 5,2 m² = 558 m²
- 16 fodertrug x 3,35 x 0,35 m² = - 18,8 m²
P-areal ialt 539 m²
Fordeling
404 m² søer, drægtige/golde
135 m² polte/slagtesvin

Gl. farestald 1a Smågrise/slagtesvin
38 % spalter
3 rk x 9,6 x 2,35 m² = 67,7 m²
1 rk x 11,2 x 2,35 m² = 26,3 m²
P-areal ialt 94 m²

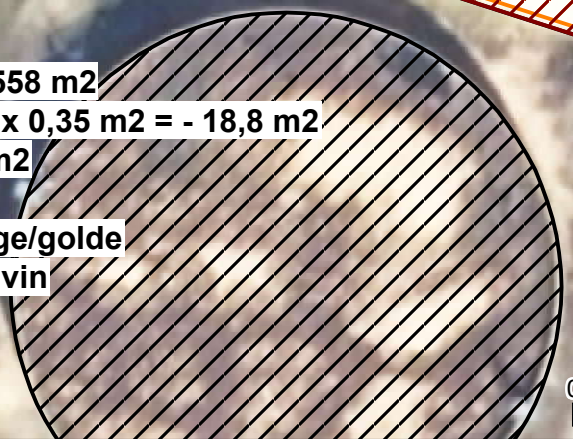
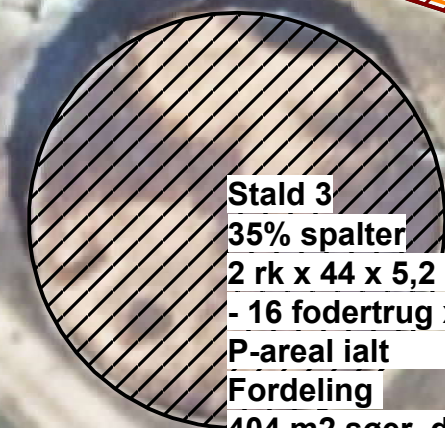

Fjordland Miljø		FJORDLAND.
Silstrupparken 2, 7700 Thisted, 7700 Thisted Tlf. 96185730 Fax.		
P-arealer	J.Nr.	Målforhold: 1:350
Kjelstrupvej 10	Init.: jro	
Dato: 10.12.2024 / 13:08:51		

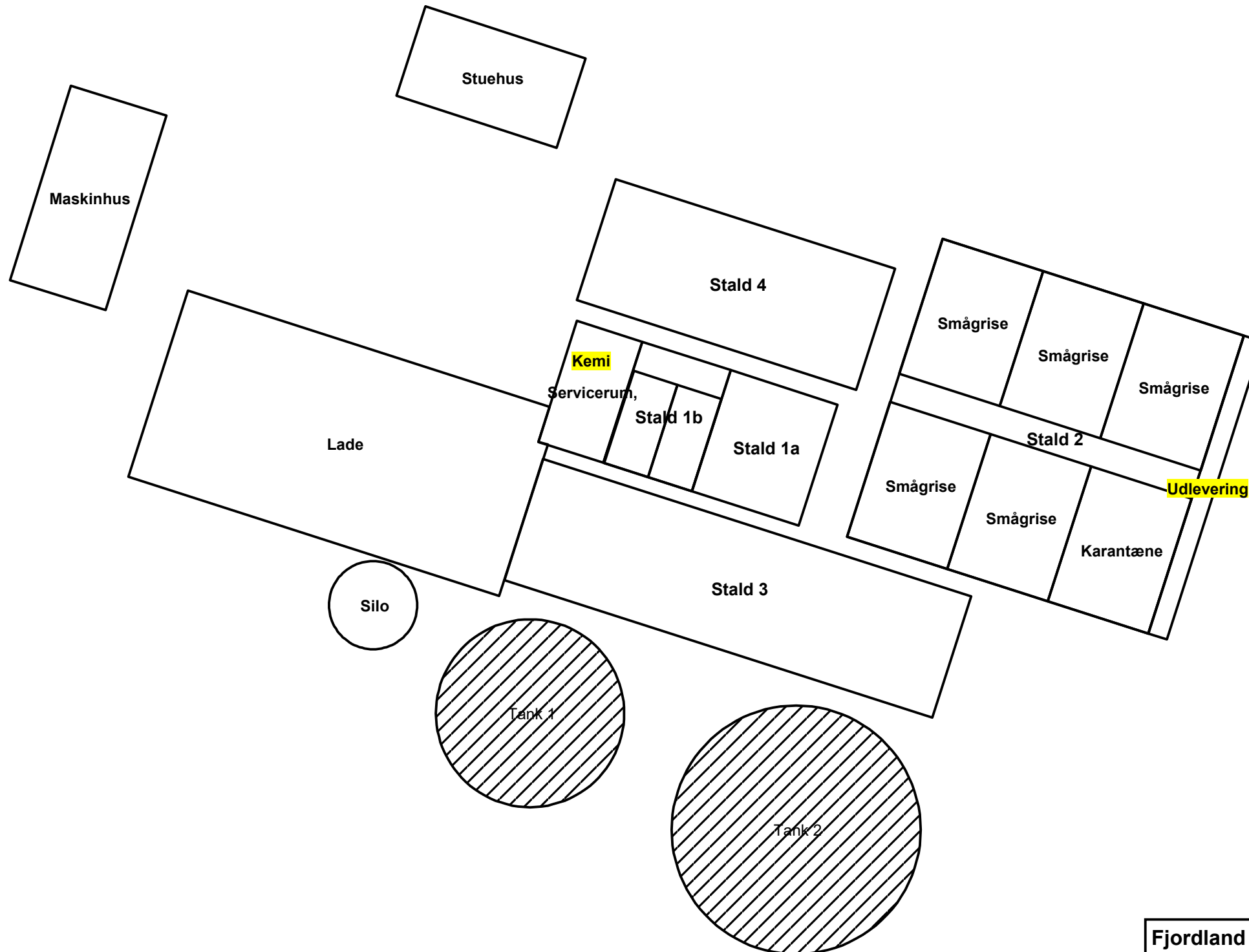

Udlever døde dyr

Fjordland Miljø <small>Silstrupparken 2, 7700 Thisted, 7700 Thisted Tlf. 96185730 Fax.</small>		FJORDLAND.
Funktionsoversigt Kjelstrupvej 10		J.Nr. Målforhold: 1:500
Dato: 28.01.2025 / 14:02:19		Init.: jro

